VALIDADE DO RELIGIOSO
PAGINA 3

DIVISÃO DA PALESTINA
PAGINA 5

INDICIADO MÁRIO VIANA
PAGINA 9

TODOS OS RECURSOS CONTRA A MALÁRIA
PAGINA 12

Quinta-Feira
27 DE NOVEMBRO DE
1947

Diario Carioca

Fundador: J. E. DE MACEDO SOARES

Edição de Hoje:
12 PAGINAS
50 Centavos

ANO XX — RIO DE JANEIRO — Diretor HORACIO DE CARVALHO JUNIOR — PRAÇA TIRADENTES N.º 77 — N.º 5.958

Continua Agamemnon Servindo ao Golpe dos Comunistas na Câmara

Crime Inexpiavel

J. E. DE MACEDO SOARES

O govêrno, as autoridades militares, a sociedade brasileira não esquecem de comemorar condignamente o sacrifício dos oficiais e soldados do Exército na defesa da ordem legal, colhidos na traição de 27 de novembro de 1935. Êste ano, porém, as solenidades comemorativas, além dos ensinamentos, que delas decorrem permanentemente: — a sublimação do cumprimento do dever das corporações armadas, a santidade da defesa das franquias e liberdades da Nação tanto na ordem externa como na interna — acresce a necessidade de alertar o país sôbre as calamidades que o ameaçam, com a cfrontosa organização do inimigo dentro das nossas fronteiras servindo-se da ponta de lança de brasileiros renegados.

Nós não inventamos a agressão internacional das tribos eslavas de rapina. Quando os bárbaros invasores voltaram-se para o nosso Continente, já testemunhavamos a tremenda corrupção a que êles tinham levado povos da mais alta civilização e lucidez, diluindo por tal forma a autoridade do Estado e o senso moral das populações, que o mundo pôde assistir estarrecido o espetáculo da capitulação da França, no mais estranho abandono do instinto de conservação.

Mas, ainda hoje, repete-se na mesma grande nação martirizada outra forma de desesperada tentativa de escravização ao estrangeiro, quando a propaganda, de mãos dadas com a corrupção, dementa as massas populares, fazendo-as supor que serão mais felizes sob o tacão da bota russa que sob o govêrno de franceses por elas escolhidos nas urnas.

Mas não é só na França, que emerge o perigo da infiltração articulada no estrangeiro para a destruição da independência nacional. A guerra vitoriosa das grandes democracias ocidentais teve êsse desfecho paradoxal: — submeter velhas nações civilizadas da Europa Central à barbarie das estepes, entregando-as inermes e indefesas à dominação russa. O delirio de potência, a fúria de hegemonia universal, estão desvairando a ditadura moscovita, que, para viver, precisa passear seu carro de Moloque por tôdas as avenidas do mundo. Assim vemos a tirania asiática no delírio da grandeza enfrentando brutalmente os Estados Unidos e o Império Britânico, cujas intenções generosas arrastam o cortejo dos povos pacíficos, formados na civilização cristã, estabelecidos em regimes de liberdades jurídicas.

Estamos, pois, em causa na luta contra as armas da agressão internacional da Rússia. Em boa hora, o nosso govêrno decidiu empreender imperterrita defesa do Estado e da sociedade brasileira; por isso, nestes dias, nos aparelhamos legalmente para excluir de posições-chave defensivas os traidores a serviço da potência estrangeira.

Lamentamos os patrícios ingênuos, que ainda não compreenderam que a expugnação dos agentes provocadores moscovitas é uma providência pré-militar, é uma prevenção de defesa armada inspirada no espetáculo de servidão de povos temperados com longas experiências históricas, formados nos mais antigos ambientes culturais e que, entretanto, colhidos pela fatalidade da impolítica, da imprevidência ou do destino inalterável, jazem, hoje, no mais tormentoso cativeiro.

As dúvidas e equivocos das interpretações da chicana não podem substituir o claro espirito das nossas instituições constitucionais, cujo pensamento normativo só pode ser o da defesa, segurança e liberdade do povo brasileiro no regime politico que estabeleceu. Se, por miséria nossa, dos textos da lei magna resultasse um liame nos paralisando na reação pela independência e soberania nacional, ainda seria o caso de apelarmos da lei escrita morta para a lei da vida imortal. Felizmente, porém, não se encontram entraves constitucionais para garantirmos a existência livre da Nação. Os vícios e preconceitos da rabulice obliteram a consciência de alguns. Os despeitos, a deformação moral, a malignidade muito humana, a estupidez, a ignorância, a parvoice da boa-fé excitam, alteram, confundem os sentimentos e os apetites de muitos. Os instintos profundos, os sentimentos, a vocação de liberdade do povo brasileiro, dão-lhe porém fôrça e poder para decidir por si no seu destino, de modo que jamais se repita a tragédia dêste dia.

Impunha-se a Encampação da "Inglesa"

O Ministro Clovis Pestana Depõe Na Comissão de Finanças da Camara

A encampação da São Paulo Railway foi comentada na sessão de ontem, na Camara dos Deputados, e á qual compareceu o sr. Clovis Pestana. Interrogaram o ministro da Viação os srs. Herbert Levy e Aliomar Baleeiro.

AS PRIMEIRAS PERGUNTAS

Eis as perguntas do sr. Herbert Levy:

1ª pergunta: Pode v. excia. informar qual a linha ferroviaria que, nos dias de hoje permite a exploração economica de uma estrada de ferro entre Santos e São Paulo: o atual da São Paulo Railway ou o de simples aderencia?

O ministro respondeu que, introduzidos certos melhoramentos, sobretudo a eletrificação do trecho São Paulo-Jundiaí, retificação da linha e outras, a exploração da S.P.R. poderia se tornar economica. Posteriormente, entretanto, reconheceu que o traçado de simples aderencia era aquele que realmente proporcionaria a exploração economica, mas o governo não poderia esperar essa solução, dada a premencia do assunto, uma vez que o trafego Santos-São Paulo exigia providencias imediatas que impedissem situação verdadeiramente catastrofica.

2ª pergunta: Pode v. excia. confirmar se está caduco o privilegio de zona da São Paulo Railway Co.?

— Sim, estava caduco, — respondeu o ministro.

ACRESCIMO DE TRAFEGO

A 3ª pergunta foi a seguinte:

(Conclui na 11a pagina)

Ministro C. Pestana

Expulsos Cidadãos Soviéticos

Providencia do Governo Francês Contra a Traição Comunista — Schumann Dirige Aos Grevistas Um Apelo e Uma Advertencia

PARIS, 26 (De Joseph Grigg, correspondente da U. P.) — Ao intensificar as medidas para pôr fim á desastrosa onda de greves, que dia a dia agrava a crise economica e politica que abala a França, o governo expulsou do país vinte russos, os quais, segundo o Ministerio do Interior, haviam interferido ativamente no "fomento das recentes desordens". Esta medida é similar á que foi tomada ha poucas semanas pelo governo do Chile.

A Embaixada sovietica, ao ter

(Conclui na 11a pagina)

Cínico Trabalho de Boicote na Comissão de C. e Justiça

O sr. Agamemnon Magalhães prossegue impassivel na sua obra de boicotagem ao projeto Ivo d'Aquino, favorecendo os interesses comunistas na Comissão de Justiça da Camara dos Deputados.

Até agora, nenhuma providencia foi tomada, de maneira a impedir o escandalo da obstrução que os representantes do PCB levam a efeito, ha varios dias, naquele orgão especializado do Parlamento.

O requerimento pessedista de encerramento da discussão, embora já conte com dezesseis assinaturas, segundo informações seguras, ainda não foi apresentado á Comissão.

VIOLENCIA

Com isso, os comunistas vão se aproveitando da brecha oferecida pelo sr. Agamemnon Magalhães, e, cada dia, sob pretexto de esclarecimento constitucional (unica razão pela qual deputados estranhos a qualquer Comissão são admitidos a usar da palavra), seus representantes aumentam de veemencia nos ataques ao governo e ás instituições democraticas.

Ontem, o sr. João Amazonas, além de lançar um repto ao ministro da Justiça, declarou que a Camara e o Senado só têm servido para dar uma aparencia de legalidade "ao regime ditatorial, que realmente impera no país".

O desafio ao sr. Adroaldo Costa, por ato do seu Ministerio classificado pelo mesmo Amazonas de "indigno atentado aos direitos dos cidadãos" consistiu na prova em contrario de que aquele titular não tivesse enviado uma circular confidencial a todos os governadores dos Estados, com recomendações especiais no sentido de que os respectivos secretarios de segurança impedissem, por todos os meios, protestos populares contra a cassação dos mandatos comunistas.

Obviamente, o raciocinio do sr. Amazonas conduz á conclusão de que o governo deveria cruzar os braços diante das desordens a serem provocadas pelo PCB, a exemplo do que

(Conclui na 11a pagina)

Deputado A. Magalhães

MARSHALL, BEVIN E BIDAULT DESMACARAM O SR. MOLOTOV

REPELIDOS NA CONFERENCIA DOS QUATRO OS SLOGANS DA PROPAGANDA SOVIETICA — Acordo Sobre o Temário dos Trabalhos

LONDRES, 26 (De R. H. Shackford, correspondente da U.P.) — Os chanceleres das quatro grandes potencias concordaram em colocar como primeiro assunto no temario de sua conferencia o relatorio da comissão sobre o Tratado de Paz com a Austria, porem, ao mesmo tempo, resolveram entregar esse assunto aos delegados

Secretario G. Marshall

dos chanceleres e colocar como o proximo assunto a ser debatido o Tratado de Paz com a Alemanha.

Em consequencia, a ordem dos assuntos no temario da Conferencia foi anunciada da seguinte forma:

1.º — Relatorio da Comissão sobre o Tratado de Paz com a Austria, o qual foi entregue, imediatamente, sem discussão, aos delegados dos chanceleres, que se reunirão amanhã.

2.º — Preparação do Tratado de Paz com a Alemanha, inclusive o processo a seguir e a questão das fronteiras.

3.º — Principios economicos conducentes á unidade economica da Alemanha.

4.º — Forma e magnitude do futuro governo provisorio da Alemanha.

5.º — Proposta russa so-

(Conclui na 11a pagina)

Excepcionais Cultos Pelos Mortos de 35

As Homenagens de Hoje Aos Oficiais e Praças Sacrificados — Missa Campal no Largo da Carioca

As comemorações de hoje, em memoria dos oficiais e praças mortos no levante comunista de 27 de novembro de 1935, vão se revestir da maior solenidade. Cento e vinte estações de radio transmitirão as solenidades, a serem realizadas, ás 8 horas, no cemiterio de São João Batista; dentre outras, desta

(Conclui na 11a pagina)

Vereador A. Cardoso

"NÃO HOUVE TRAIÇÃO DA BANCADA UDENISTA"

UMA NOTA OFICIAL DA SECRETARIA DA UDN DO DISTRITO — O CASO DOS EMPREGOS NA CAMARA MUNICIPAL

Solicita-nos a secretaria da UDN — Seção do Distrito Federal — a publicação do seguinte:

"Na nota sobre a organização da Secretaria da Camara Municipal, publicada pelo DIARIO CARIOCA, na 1.ª pagina de sua edição de ontem, 26, consta o seguinte trecho: "A traição da bancada udenista a um documento firmado a respeito do assunto é verdadeiramente espantosa. Pelo compromisso em questão, os vereadores da UDN haviam resolvido defender os seguintes pontos: 1.º) — Só permitir a criação dos cargos absolutamente indispensaveis ao serviço; 2.º) — Recusar o projeto que punha em disponibilidade os diretores de serviço; 3.º) — Pleitear o provimento dos cargos iniciais por concurso; 4.º) — Determinar a realização dos concursos por orgãos tecnicos, estranhos a influencias partidarias; 5.º) — Dar preferencia aos interinos somente em casos de igualdade de condições com candidatos estranhos".

Não houve nenhuma traição da bancada udenista, cujo voto foi, rigorosamente, escrupulosamente, no sentido dos itens constantes do documento citado pelo DIARIO CARIOCA e que é verdadeiro. O que foi feito em contrario ao estipulado no dito documento foi feito contra o voto dos udenistas, pois a bancada da UDN unida e unanime — com exceção do sr. Carlos Lacerda, que se achava em Belo Horizonte — votou pelo substitutivo defendido pelo seu lider, sr. Adauto Cardoso e contra as emendas que criavam cargos ou estabeleciam disponibilidades".

Não Haverá Intervenção em Alagoas

Decisão Unanime do S T F. Pelo Arquivamento do Pedido Formulado Pelo Tribunal de Justiça do Estado

O Supremo Tribunal Federal decidiu ontem, unanimemente, pelo arquivamento da representação do Tribunal de Justiça de Alagoas pedindo a intervenção federal no mesmo Estado.

A sessão foi presidida pelo ministro José Linhares, tendo o procurador geral da Republica, sr. Luiz Galloti, reiterado os termos do seu parecer escrito, favoravel ao arquivamento. Referiu-se á sua viagem ao Es-

(Conclui na 11a pagina)

E' Provavel a Posse do Sr. Otacílio Negrão de Lima na Prefeitura no Cinquentenário da Cidade

Apressa-se a Apuração e Assegura-se a Vitoria Daquele Candidato — Um dos Vereadores Mais Votados é o Goleiro Kafunga, do Atlético — Resultados de Outros Municipios Mineiros

B. HORIZONTE, 26 (D. C.) — A apuração do pleito deverá ativar-se nos proximos dias, sendo possivel que a posse do sr. Otacilio Negrão de Lima se verifique a 12 de dezembro, data do cinquentenario de Belo Horizonte.

Nesse sentido, o PTN designou uma comissão para entender-se com o Tribunal Regional Eleitoral.

VITORIA ASSEGURADA

B. HORIZONTE, 26 (D. C.) — Até ás 18 horas de hoje, tinham sido apurados cerca de 30.000 votos, o que corresponde a 50% do eleitorado que compareceu ás urnas.

Na base de que a diferença a favor do sr. Otacilio Negrão de Lima, na primeira metade da apuração, é de 6.000 votos, conclui-se com facilidade que a vitoria do sr. Otacilio Negrão de Lim será de pelo menos 12 mil votos.

ULTIMOS RESULTADOS

BELO HORIZONTE, 26 (D. C.) — Com as ultimas apurações de hoje, a colocação dos candidatos a Prefeito desta capital é a seguinte:

Otacilio Negrão de Lima — 17.696 — votos.

Antonio Vasconcelos — 11.761 — votos.

DESMENTIDA A EXISTENCIA DE QUALQUER MOVIMENTO TENDENTE A ROMPER COM A COLIGAÇÃO

B. HORIZONTE, 26 (Asa Press) — Os deputados Otacilio Negrão de Lima, candidato virtualmente eleito á Prefeitura de B. Horizonte, e Feliciano Pena desmentiram a existencia de qualquer movimento tendente a romper com a Coligação Democratica, em consequencia do desvirtuamento da campanha que precedeu o ultimo pleito. Falando á imprensa o deputado Bolivar de Freitas, presidente da Comissão Interpartidária e do Comité Central, e que dirigiu a campanha otacilista, salientou também o nenhum fundamento das versões divulgadas reconhecendo a superioridade com que o governador e seus auxiliares souberam manter-se em face das eleições municipais, em plano absolutamente equidistante dos interesses partidários.

Acrescentou que partidos membros da Coligação Democrática tinham plena liberdade para realizar, nos municipios, alianças que julgassem de sua conveniencia, sem prejuizo da coesão do bloco que, na Assembléia Legislativa, apoia o atual governo.

As intrigas tecidas durante a campanha não passaram de meros expedientes eleitorais, alguns bastante infelizes, apesar de tudo.

O manifesto do Diretório Municipal da UDN, finalizou o referido parlamentar, é bastante

(Conclui na 11a Pag.)

CAMARA

Repelidos os Ataques do Sr. Getúlio Moura ao Governador Edmundo Macedo Soares e Silva

O 27 DE NOVEMBRO, ALGUNS P ROTESTOS, O CAFÉ E O SR. ADEMAR DE BARROS, EN TRE OUTROS ASSUNTOS

A maioria dos deputados inscritos para falar no Expediente desistiu da palavra, negando-se todos eles a ocupar a tribuna. O sr. Daniel Faraco tambem quis se escusar. Subiu no entanto á tribuna, começando por declarar que não organizara os itens de seu discurso, na certeza de que não seria ontem chamado para usar da palavra. Esgotou, porem, todo o tempo que é destinado ao primeiro orador, ficando para concluir o discurso na sessão de hoje. Versou sobre os projetos regulamentando a participação dos empregados nos lucros das empresas e prosseguiu estudando os contratos de trabalho e suas bases.

A CAMARA E O 27 DE NOVEMBRO

Em seguida foi anunciado um requerimento do sr. Barreto Pinto solicitando a nomeação de uma Comissão Externa composta de 3 membros para representar a Camara nas homenagens que hoje se realizam em memoria das vitimas do movimento comunista de Novembro de 1935. O deputado Carlos Marighela protestou, frisando ser o requerimento uma provocação contra a Democracia. Indaga se a votação de semelhante requerimento requer maioria absoluta ou se pode ser aprovado com qualquer numero. Pretendia pedir verificação de votação. Pela ordem, o autor do requerimento, sr. Barreto Pinto, ocupou a tribuna, justificando o requerimento, acentuando estar convicto de que, mesmo que a maioria absoluta estivesse presente, o requerimento seria aprovado apenas com os votos contrarios dos comunistas. Novamente o sr. Carlos Marighela fala, reafirmando o seu protesto contra a proposição.

A COMISSÃO

Aprovado o requerimento, apesar do protesto da bancada comunista, o sr. presidente designou os seguintes deputados para a Comissão Extra: Bastos Tavares, Euclides Figueiredo e Barreto Pinto.

PROTESTOS

O sr. Osvaldo Pacheco foi o orador seguinte. Falou sobre ocorrencias em Santos, nas ultimas eleições. Protesta contra arbitrariedades cometidas e ordenadas pelo governador Ademar de Barros. Tambem para fazer protestos, ocupou a tribuna o sr. Café Filho. Os protestos de s. excia., porem, não foram propriamente seus, mas dos engenheiros civis e arquitetos do Distrito Federal, contra a cassação de mandatos.

EM DEFESA DO GOVERNADOR MACEDO SOARES

Os ultimos dez minutos foram os mais movimentados do Expediente. Falou o deputado Getulio Moura. Começou dizendo que ia apresentar, no fim de seu discurso, um projeto proibindo a imprensa governamental, que direta ou indiretamente é mantida pelos cofres publicos, de tomar parte em campanhas politicas. Refere-se aos orgãos incorporados ao patrimonio da União, dizendo ser uma imprensa dirigida. Cita, entre estes orgãos, "O Estado", que se publica em Niterói. Acentua ser este jornal mantido por dinheiro do Estado, e, portanto, pelo governador Macedo Soares.

Neste ponto, em defesa do governador fluminense, aparteou o sr. José Armando:

— V. excia. acusa injustamente o governador Macedo Soares. Traga provas e prove o que afirma, se for capaz.

Continuando, o sr. Getulio Moura afirma que nada mais necessita do que apontar as constantes publicações elogiosas ao governador Macedo Soares, inclusive de retratos de s. excia.

Diz então o deputado Carlos Pinto:

— V. excia. ha de fazer justiça. O governador Macedo Soares não tem nenhuma responsabilidade dessas publicações.

"V. EXCIA. NÃO SABE O QUE DIZ"

Continuando, o sr. Getulio Moura afirma que "O Estado" faz a politica do governador, atacando e desmoralizando politicos como o senador Pereira Pinto, ambos caluniando o Parlamento etc., como tambem distilando o odio do governador contra os campistas.

Aparteia o sr. Carlos Pinto, com toda a veemencia:

— Eu afirmo a v. excia. que o governador Macedo Soares não tem nada que ver com os politicos campistas.

É quando entra no debate o deputado Barreto Pinto. Acusa o governador Macedo Soares. Afirma que s. excia. nas proximas eleições não será eleito nem sequer vereador em Maricá. Cobra partida entre o sr. Carlos Pinto.

— V. excia. não sabe o que diz.

AS RESPONSABILIDADES DE UMA CANDIDATURA

Continua na tribuna o sr. Getulio Moura. Amplia os seus ataques ao governador, os quais são considerados injustos pelo deputado Carlos Pinto.

Vêm à baila a candidatura do sr. Serafim Saldanha para a Prefeitura de Campos, sendo o governador Macedo Soares responsabilizado por ela.

— Não teve nenhuma responsabilidade. V. excia. bem o sabe.

Os dez minutos estavam findos e o orador teve que apresentar o seu projeto, deixando a tribuna.

A ORDEM DO DIA

A primeira matéria da Ordem do Dia foi o projeto dispondo sobre o controle de emergencia do comercio de importação e exportação. Falaram, ainda, sobre este projeto, os deputados Carlos Marighela e Franklin de Almeida. O deputado paulista defende o governador Ademar de Barros e salienta a justeza da reivindicação do dirigente do executivo paulista, do estoque de café do D. N. C. para o Tesouro de seu Estado. Procurou justificar a intenção do sr. Ademar de Barros, intenção que, no parecer de muitos, é o mesmo que uma apropriação indebita. Falou sessenta minutos, aos arrancos, gaguejando muito.

Chamou de sabia a politica cafeeira do governador paulista.

Terminado o seu tempo foram-lhe dados mais trinta minutos, a pedido do sr. Carlos Pinto.

Mas ás 17 horas foi interrompido o seu discurso, começando a votação.

O Guarda-Civil 1.596 Fez "Visagens" no Largo da Segunda-Feira

Aleta Domenico, proprietario de uma banca para venda de jornais no Largo da Segunda Feira, loja lisada em frente ao predio 487, apresentou queixa ao general Lima Camara, chefe de Policia, contra o guarda civil numero 1596 por ter sido espancado e sofrido vexames que lhe causaram sérios prejuizos fisicos e morais. Relata o queixoso no seu requerimento que no dia 23 do andante, o aludido policial cismou com um seu sobrinho menor, de oito anos, que em companhia do seu companheiro de serviço, Sicilliano Abramo aguardava o fim do trabalho para ser conduzido para casa.

O guarda ali entrou, perguntou o que fazia o pequeno e a seguir o empurrou.

Aleta Domenico, que ha mais de oito anos ali trabalha sem ter tido qualquer encrenca com a policia e é bastante considerado por quantos o conhecem, sabendo do fato procurou o guarda e o inqueriu.

Resultou disso receber uma forte e humilhante bofetada na face esquerda, vibrada pelo guarda numero 1.596.

Os presentes, indignados, reclamaram a estupida agressão o que fez com que o guarda civil, mais indignado ainda, chamasse um choque do Socorro Urgente, o qual prendeu os dois jornaleiros e os conduziu á delegacia do 18º distrito, onde o comissario de dia, sem os ouvir, mandou revistá-los e trancafiá-los no xadrez.

A queixa leva a assinatura de varias testemunhas.

UMA VACINA QUE IMUNIZA POR SEIS MESES CONTRA A GRIPE

Adiantados Estudos Tambem Sobre a Molestia de Chagas — Visita do Presidente da Republica ao Instituto Osvaldo Cruz

Em Manguinhos, o presid ente Dutra examina e verifica as experiencias que ali estão sendo realizadas

O presidente da Republica visitou ontem o Instituto Osvaldo Cruz, em Manguinhos, onde foi recebido pelo ministro da Educação e o diretor do estabelecimento professor Henrique Aragão.

Esteve presente tambem o diretor da Fundação Rockfeller, dr. Kumm.

Na Divisão de Microbiologia e Imunologia, encarregado da produção das vacinas piogenas e anti-bacterianas, o presidente Dutra verificou as condições de preparação e os estoques de medicamentos existentes para defesa da população contra epidemias de tifo, cólera, gripe etc.

CONTRA A GRIPE

Informou o chefe da seção de virus, dr. Guilherme Lacorte, que estão sendo feitas experiencias em grupos humanos para novos testes de uma vacina anti-gripal que imuniza durante seis meses.

OUTRAS DESCOBERTAS

Na Seção de Protozoologia, o seu chefe, dr. Julio Muniz, que há vinte e oito anos trabalha no Instituto Osvaldo Cruz, como biologista, revelou ao presidente Dutra, numa ligeira sintese, os resultados dos trabalhos que ali vêm sendo feitos nos ultimos tres anos para o aperfeiçoamento do diagnostico da doença de Chagas e sobre questões relacionadas com os efeitos das leishmanioses.

Os estudos em questão levaram á descoberta de novos meios de diagnostico nos casos agudos daquela doença.

Alem disso, tais estudos evidenciaram que a doença de Chagas, na parte imunologica, se diferencia das demais tripanosomioses, como a doença do sono.

Quanto á patogenia, os trabalhos demonstraram que a miocardite — inflamação do coração — que ocorre constantemente na doença de Chagas, é condicionada ao estabelecimento de um estado alérgico pelo parasita no organismo, ao contrario do que estava estabelecido, isto é, que a miocardite era devido simplesmente á localização e efeitos toxicos do parasita sôbre o miocardio.

As consequencias dessa descoberta são da maior importancia não somente para o tratamento da doença como tambem para o estudo da patogenia de outros males de origem parasitaria e mesmo infecciosa.

Outra descoberta revelada pelo dr. Julio Muniz refere-se ao trabalho em colaboração com o dr. Medina, do Paraná, comunicado há poucos dias á Academia de Ciencias.

Esse trabalho revelou uma leishmaniose espontanea da cobaia e a existencia desse parasita virá desempenhar nos laboratorios o mesmo papel que desempenham os plasmodios aviarios para os estudos de quimioterapia.

RECEPÇÃO AO PRESIDENTE

Após a visita, o professor Henrique Aragão convidou o presidente da Republica e demais visitantes para um "lunch", tendo, nessa oportunidade, saudado o general Eurico Dutra. O ministro Clemente Mariani usou da palavra, salientando o interesse que o governo tem dispensado aos trabalhos cientificos, e aos centros de pesquisa dentre os quais o Instituto Osvaldo Cruz é um dos mais notaveis.

SENADO

LESÃO AOS COFRES PÚBLICOS DE IMPORTÂNCIA VULTOSA

OS SRS. ROBERTO SIMONSEN E FERREIRA DE SOUZA DEFENDEM O SENADO NO CASO DO IMPOST O DE RENDA — POLITICA DE SERGIPE — MAIS UMA SESSÃO NOTURNA

O Senado voltou, ontem, a trabalhar intensamente.

No plenario houve duas sessões, uma á tarde e outra á noite, enquanto reuniram-se, tambem, as comissões de Finanças e Justiça, relatando numerosas materias.

POLITICA DE SERGIPE

O sr. Valter Franco, senador udenista de Sergipe, na sessão da tarde, leu longo discurso relatando os acontecimentos em seu Estado com o atentado de que foi vitima o deputado da UDN Leandro Maciel, em sua fazenda, no municipio de Indianoba.

Aparteado seguidamente pelo sr. Maynard Gomes, que defendeu o governador daquele Estado, os animos se exaltaram, chegando os senadores ao uso de linguagem não parlamentar. Advertidos pela Mesa, acalmaram-se, concluindo o sr. Valter Franco o discurso. E o fez com um trecho onde disse que "em face do embaraço do governador de Sergipe para encontrar autoridade que mereça a sua e a nossa confiança, na investigação das ocorrencias, convido o senador Durval Cruz e os deputados Heribaldo Vieira e Leite Neto, a promover a ida a Sergipe de uma comissão parlamenatr que dê seu depoimento sôbre aqueles acontecimentos. Assim fazendo, acreditamos na boa vontade do situacionismo sergipano em esclarecer o fato".

O sr. Maynard Gomes discursou em seguida, defendendo o governador.

IMPOSTO DE RENDA

O sr. Roberto Simonsen pronuncia um discurso, defendendo sua atitude na votação pelo Senado do projeto que modificou a legislação sôbre o imposto de renda e que causou na Camara dos Deputados impressão desagradavel a um representante.

O sr. Ferreira de Souza falou sôbre o mesmo assunto, apoiando as palavras do sr. Roberto Simonsen.

ORDEM DO DIA

Entrando em Ordem do Dia, foram aprovados os projetos que fixam a despesa do Ministério da Aeronautica e do Ministério da Agricultura, ambos com varias emendas que foram amplamente defendidas.

Tambem foi aprovado o parecer da Comissão de Trabalho propondo o encaminhamento à Comissão Mista de Leis Complementares da Constituição a moção da Assembléia Legislativa de São Paulo, no sentido de ser reexaminada a legislação disciplinadora da organização sindical brasileira.

SESSÃO NOTURNA

A fim de ultimar os trabalhos do Orçamento, a Mesa marcou ontem a sessão para ás 21 horas, ocupando-se na votação das despesas e receitas dos diversos Ministérios.

COMISSÃO DE FINANÇAS

Na sessão da Comissão de Finanças, o sr. Ferreira de Sousa, referindo-se a discursos e apartes ontem pronunciados na Camara, sobre as emendas do Senado ao projeto de reforma do imposto sobre a renda, propôs se lançasse na ata a manifestação de protesto da Comissão de Finanças contra as acusações feitas a esta Casa do Congresso e, consequentemente, á propria Comissão de Finanças de haver admitido uma emenda da qual resultaya uma lesão aos cofres publicos de importancia vultosa. Declarou o sr. Ferreira de Sousa tratar-se de uma leviandade incompreensivel entre homens do Parlamento, mesmo entre homens que reciprocamente se respeitam. Continuando, disse o senador riograndense do norte que a emenda n. 6 do Senado, recusada pela Camara, em virtude de uma interpretação constitucional que considera errônea, não trazia nenhuma lesão ao fisco, possibilitando, sim, um aumento de renda. Quanto ao § n.º 10, contra o qual votou na Comissão e no Plenario, adotando uma subemenda, possibilitaria ele um aumento nas deduções permitidas pela divisão do imposto de Renda, para as depreciações de maquinismos e instalações, sendo de notar que a lei não fixa a percentagem dessas deduções, acrescentando que a lei Vidigal já possibilitou esse resultado. Entre isto, porém, e lesão do fisco, vai distancia, pois este só está lesado quando se deixa de pagar o devido. Ressaltou ainda o sr. Ferreira de Sousa que essa mesma verba jamais atingiria a cifra de três a cinco bilhões de cruzeiros, a que aludiu um deputado, ouvido em silencio pelos seus pares, pois a propria previsão da Camara, para toda a receita, do imposto de renda, em 1948, não atinge a tres bilhões. E não chegará sequer a quatro bilhões, com o aumento das taxas. Declarou, por fim, que os senadores têm o direito de exigir provem os acusadores do Senado a veracidade das suas alegações. Disse ainda que, havendo um deputado afirmado que o diretor do imposto sobre a renda lhe dissera que a emenda em questão constituia uma calamidade, está certo de que isso não é bem verdade, pois o referido funcionario acompanhou a discussão na Comissão de Finanças do Senado e esteve em contato permanente com o orador, que foi o relator, manifestando-se de acordo com este quanto á equiparação do valor da revalidação ao custo de aquisição. Acrescentou que, mesmo no tocante ao § n.º 10, a Comissão e o Senado votaram conscientemente, acolhendo motivos lógicos alegados pelo seu autor, manifestando-se mesmo expressamente os diversos senadores.

ASSEMBLÉIA FLUMINENSE

SESSÃO NOTURNA PARA A VOTAÇÃO DA ORDEM DO DIA

Aprovado Em 3.ª Discussão o Au mento do Imposto de Vendas e Consignações — Longos Debates — Ou tros Projetos Aprovados Na Sessão da Tarde e Na Sessão Noturna Extraordinaria

A sessão de ontem, teve inicio, sob a presidencia do sr. Hipolito Porto, ás 14,25 horas.

O segundo secretario procedeu a leitura da ata da sessão noturna da vespera, sendo a mesma aprovada.

Não houve expediente.

O sr. Fausto Faria, o primeiro orador da hora do expediente, falou sôbre o voto aprovado, há dias, pela Assembléia e apresentado pela sra. Saramago Pinheiro, de pronto restabelecimento do sr. Otavio Mangabeira, solidarizando-se o mesmo. Aproveitou a oportunidade para responder criticas feitas na sessão noturna do dia anterior por deputados do PSD a alguns lideres da UDN.

ORDEM DO DIA

Não havendo mais quem quisesse fazer uso da palavra no expediente, o presidente passou a ordem do dia.

O primeiro projeto a entrar em votação, foi o de n. 134, considerando de utilidade publica o Tamoio F. C. de São Gonçalo. O projeto foi votado em 2ª discussão tendo sido aprovado. O sr. Alberto Torres, considerando que faltam poucos dias para o encerramento da atual legislatura e que muitos outros projetos necessitam da aprovação da Assembléia requereu dispensa de interticio. O requerimento foi aprovado.

Foi igualmente aprovado, em 2ª discussão, o projeto n. 187, aprovando o acordo celebrado entre o Ministério de Educação e Saude e o governo do Estado do Rio para o combate á malaria no territorio estadual.

O sr. Paulo Lobo leu longo discurso sôbre o assunto, estudando o problema de acordo com o que ficou estabelecido no Convenio.

O projeto n. 229, que permite aos tabeliães terem dois livros para registo de escrituras, foi aprovado em 2ª discussão, sem debates.

O mesmo aconteceu ao projeto n. 36, que foi aprovado em 3ª discussão, e que abre um credito de Cr$ 511.890,00 suplementar a verba 910.

O projeto 207, que aumenta o imposto de vendas e consignações de 2 para 3 por cento, em 3ª discussão, deu lugar a debates acirrados que se estenderam por mais de duas horas.

Pronunciaram-se varios deputados, alguns deles, como os srs Hipolito Porto, que falou favoravelmente, e o sr. José Brigagão, que pronunciou-se de modo contrario, mantiveram-se na tribuna, durante mais de meia hora.

Por fim, no momento em que falava aquele ultimo representante, o presidente interrompeu sua oração para por em votação um requerimento convocando uma sessão noturna para ás 20 horas, a fim de que os deputados pudessem prosseguir na votação da ordem do dia. O requerimento foi aprovado, sendo a sessão suspensa, ás 18,30 horas.

SESSÃO NOTURNA

Na sessão noturna, que teve inicio ás 20,15 horas, prosseguiu o debate em torno do projeto 207. Finalmente, posto em votação, foi o mesmo aprovado em 3ª discussão.

Foi ainda aprovado em 3ª discussão, na sessão notura, o projeto referente ao assunto do imposto territorial.

DEBATE DO PROBLEMA ALIMENTAR NO BRASIL

Amanhã a 2.ª "Mesa Redonda" Promovida Pela Soc. Brasileira de Medicina Social e do Trabalho

Realizar-se-á amanhã, ás 20.30 horas, no auditorio do IPASE, a segunda "mesa redonda" sobre o "Problema Alimentar no Brasil", promovida pela Sociedade Brasileira de Medicina Social e do Trabalho.

Na reunião anterior a questão foi longamente debatida por varios técnicos no assunto, devendo resultar, das discussões a se encerrarem nos proximos debates, uma sintese de pensamento sobre o assunto, a qual será enviada aos poderes competentes.

Tomarão parte na "mesa redonda", além de outros, os srs. Edgard Teixeira Leite, Castro Barreto, Silva Melo, Pedro Borges, Rui Coutinho, Cleto Seabra Veloso, Dante Costa, Costa Couto, Thalino Botelho, Alvelio Coutinho, Manso Pereira, Rubem Siqueira, Valter Silva, além de outros estudiosos do problema.

Nem Farinha Nem Dinheiro

O sr. Elias Assad, comerciante estabelecido em Santa Maria de Campos, municipio de Campos, Estado do Rio, aceitando a proposta de venda de mil sacos de farinha que lhe foi feita pelo sr. Jorge Lydia, adiantou-lhe a importancia de Cr$ 80.000,00.

Passam-se os tempos e, por maiores e mais frequentes que fossem as reclamações do sr. Elias Assad, o sr. Jorge Lydia não remeteu a farinha, muito menos devolveu os 80 mil cruzeiros.

Em vista disto, o prejudicado constituiu advogado o sr. Halve Miguel, tendo sido apresentada queixa contra o sr. Jorge Lydia na Delegacia de Roubos e Defraudações.

O queixoso é estabelecido com escritorio á Avenida Presidente Antonio Carlos, numero 207, 11º andar, nesta capital.

Reformada Uma Decisão do Tribunal do Juri

Diogo Nunes no ultimo dia de carnaval deste ano, por motivos carnavalescos, munido de uma tesoura, golpeou Diamantino de Oliveira tendo o mesmo morte imediata, em plena via publica.

Respondendo perante o juri a 25 de junho deste ano, tendo como advogados os srs. Oscar Tiradentes e Americo Brasilico, foi Diogo Nunes condenado a 18 anos de reclusão e mais 2 anos de Colonia Agricola, sendo outrossim indeferido o seu pedido de protesto para novo juri.

Não se conformando com a condenação, por intermedio de seus patronos, apelou para o Tribunal de Justiça, que em uma das suas ultimas sessões, perante a 1ª Camara Criminal, ultimamente baixou a pena imposta para 8 anos de reclusão.

Nas Livrarias

ASPECTOS DA VIDA DO BRASIL

DE

BELMIRO VALVERDE

UMA HONESTA E CORAJOSA REVISÃO DE NOSSA HISTORIA POLITICA DA COLONIA AOS NOSSOS DIAS EXPLICANDO AS CAUSAS DA DESOLADORA SITUAÇÃO DO BRASIL

Pedidos pelo reembolso postal á LIVRARIA CIENTIFICA RUA DO OUVIDOR, 145, RIO DE JANEIRO
PREÇO: CR$ 50,00

Recursos Para as Pequenas Vítimas da Guerra

Duas Missões Especiais da ONU Em Viagem Pela América Latina — Esperam Conseguir Quatrocentos Milhões de Cruzeiros

A fim de obter contribuições para o Fundo Internacional de Emergencia para as Crianças, criado por resolução unanime da ONU, em 11 de dezembro de 1946, está percorrendo a América Latina duas missões especiais da Organização das Nações Unidas.

Os recursos conseguidos serão aplicados em beneficio das crianças dos países que foram vitimas de agressão e destinam-se especialmente a fins de saúde infantil. A contribuição da América Latina foi fixada em 400 milhões de cruzeiros.

Uma das missões, chefiada pelo almirante Thomas C. Hart, da reserva da Marinha dos Estados Unidos, tem a seu cargo as negociações com os governos da Argentina, do Brasil e da Venezuela, integrando-a o sr. H. Torres Mazzoranna, a senhorinha Katherine Lohroot, diretora do Instituto da Criança dos Estados Unidos, a sra. Bodil Begtrup, membro da delegação da Dinamarca á ONU e o dr. Ramón Berto, presidente do Instituto Internacional Americano de Proteção das Crianças.

Este grupo se acha em Buenos Aires, devendo chegar ao Rio, provavelmente sabado, dia 29, daqui partindo, após breve demora, para Caracas.

A outra missão composta dos drs. Domingos Ramos, de Cuba e Howard E. Kershner, dos Estados Unidos, tem a seu cargo negociações identicas com os governos do México, Panamá, Equador, Costa Rica, Nicaragua, Honduras, El Salvador e Guatemala e já esteve nas capitais de algumas dessas Republicas. Outros paises latino-americanos já foram visitados por delegados da instituição da ONU.

DESAPARECIDOS

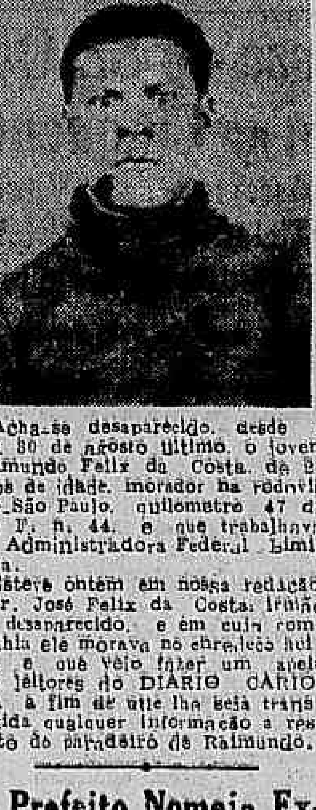

Acha-se desaparecido, desde o dia 30 de agosto ultimo, o jovem Raimundo Feliz da Costa, de 24 anos de idade, morador na rodovia Rio-São Paulo, quilometro 47 da Vila F. n. 44, e que trabalhava na Administração Federal.

Esteve ontem em nossa redação o sr. José Feliz da Costa, irmão do desaparecido, e em cuja companhia ele morava, [illegible] e que vale fazer um apelo aos leitores do DIARIO CARIOCA a fim de que seja prestada qualquer informação sobre o paradeiro de Raimundo.

O Prefeito Nomeia Ex-Pracinhas

Em decretos assinados ontem o prefeito Mendes de Morais nomeou [illegible] das Forças Expedicionarias Brasileiras, para os cargos de [illegible] Daniel Valença Laranja e Jorge [illegible] motorista, Raphael Schneider.

VALIDADE DO CASAMENTO RELIGIOSO, EM QUALQUER CULTO, PARA OS EFEITOS CIVIS

A INTERVENÇÃO DO PODER PÚBLICO NAS EMPRESAS JORNALÍSTICAS

MEMORIAL ENTREGUE Á COMISSÃO DE CONSTITUIÇÃO E JUSTIÇA DO SENADO FEDERAL

Um Projeto Lesivo Aos Direitos e Interesses da Imprensa

As empresas jornalisticas desta capital dirigiram ao senador Atilio Vivaqua, presidente da Comissão de Constituição e Justiça do Senado Federal, um memorial sobre o projeto aprovado pela Camara dos Deputados elevando o salario dos que trabalham em atividades jornalisticas e dando outras providencias, contrarias ao direito e interesse da imprensa em todo o país.

Damos a seguir o memorial em questão:

"Rio de Janeiro, 22 de novembro de 1947.

Exmo. sr. senador Atilio Vivaqua, M.D. presidente da Comissão de Constituição e Justiça do Senado Federal.

As empresas jornalisticas desta capital, pelos diretores que subscrevem o presente memorial, na defesa dos interesses que representam, certos de interpretar o ponto de vista de suas congeneres de todo o país pedem vênia para vir á presença de v. excia. a fim de solicitar a sua valiosa atenção bem como a dos ilustres membros da Comissão que v. excia. dignamente preside, para o projeto n. 254-C, de 1947, da Camara dos Deputados, revogando os Decretos-leis ns. 7.037, de 10 de novembro de 1944, e 7.858, de 1945, e dispondo sobre a remuneração minima dos que trabalham em atividades jornalisticas e dando outras providencias.

Esse projeto que foi aprovado, em substitutivo, pela Camara dos Deputados —

a) constitui um verdadeiro atentado ao direito das empresas jornalisticas;

b) importa em flagrante violação de preceitos constitucionais vigentes, sobrecarregando a economia de uma industria onerada por tremendas responsabilidades;

c) ameaça, pelos seus numerosos inconvenientes, a existencia dos jornais, impossibilitados de fazer face ás responsablidades dele decorrentes;

d) e por fim constitui um precedente dos mais graves na legislação do país.

Ao anunciar, na sua emenda, a revogação de dois decretos-leis expedidos no periodo da ditadura, com sentido francamente totalitario, o referido projeto foge ao que promete, pois apenas revigora, agravando-os, os dispositivos absurdos daqueles decretos-leis, impostos ás empresas jornalisticas numa época em que não lhes cabia nenhum recurso contra a violação dos seus direitos. E', pois, o projeto uma revivescencia de principios antagonicos ás liberdades e direitos constantes da Constituição Federal que, em seu amplo sentido democratico, ampara igualmente os direitos do cidadão, não permitindo que haja privilegios de classes, nem restrições á propriedade, senão os que determina e fora dos quais se acham os que encerra o projeto ora entregue ao estudo da Comissão de Constituição e Justiça do Senado Federal.

O atentado ao direito das empresas jornalisticas configura-se nos varios dispositivos que definem e dilatam o seu conceito, para classificar as categorias e fixar as funcões dos empregados, criar hierarquia no trabalho, ampliar o conceito do que seja jornalista, subordinar a disciplina das empresas a orgão a elas estranho, constituindo tudo isso verdadeira intervenção na vida privada das empresas, o que importa no desrespeito á sua liberdade de ação na gerencia do seu negocio e na administração da sua propriedade.

A violação dos principios constitucionais é inequivoca no projeto aprovado pela Camara dos Deputados. Para comprová-la, os signatarios deste pedem licença para reportar-se aos dois pareceres que oferecem, assinados pelos eminentes juristas Carlos Maximiliano e Eduardo Espinola, em resposta á consulta que a esses dois ex-ministros do Supremo Tribunal Federal fez o Sindicato das Empresas Jornalisticas de S. Paulo. Por ai se vê que o projeto contraria o art. 141, § 16, do estatuto basico, porque viola o "direito de propriedade" fora do aspecto legal da desapropriação; contraria o conceito do "salario minimo" estabelecido no artigo 157, porque o confunde com "hierarquia de funções" para assegurar "salarios desiguais" e portanto "injustos", com a fixação de categorias em que o criterio "regional" da Constituição é substituido pelo criterio "demografico", abandonando o principio geral da carta magna para adoção arbitraria de um sistema de exceção; infringe, tambem, o art. 145 do estatuto supremo, porque vai de encontro aos principios da "justiça social", e o art. 141, § 1º, porque despreza o principio geral do salario arbitrado para "impor" a uma atividade um salario pessoal de exceção; restringe os direitos das empresas jornalisticas fora dos casos previstos na Constituição, que são os do art. 129, ns. I e II e do artigo 141, § 5º, os unicos que contêm principios orientadores daquelas empresas, livres, nos demais aspectos de sua atividade, de organizar-se como quaisquer empresas particulares, respeitados apenas os preceitos da legislação do trabalho e da previdencia social de que trata o art. 157 da Constituição. Ora, o projeto submetido ao Senado Federal, de inspiração totalitaria, legisla sobre o regime de trabalho nas empresas jornalisticas, "penetrando no amago de sua organização técnica, intervindo no dominio de sua economia propria, com uma regulamentação analoga á dos departamentos do serviço publico" (parecer junto).

Fora do aspecto juridico e constitucional, a iniciativa da Camara dos Deputados, uma vez transformada em lei, acarretaria para as empresas jornalisticas, e para as que o projeto torna a elas assemelhadas, uma sobrecarga de despesas capaz de criar-lhes óbices irremediaveis no momento em que a situação economica e financeira se ressente das maiores dificuldades, conforme poderá verificar a digna Comissão de Constituição e Justiça nos documentos que a este acompanham. O aumento de despesa trazido pelo projeto é superior ás possibilidades da quase totalidade dos jornais brasileiros, sobretudo os do interior que na sua luta diaria constituem elementos essenciais ao regime democratico e ao progresso material e cultural do país. Será possivel a um jornal, revista, agencia de informações ou de publicidade pagar salarios que atingem a somas absurdas que chegam a seis mil cruzeiros no Rio, São Paulo, Porto Alegre e Santos e vão até três mil cruzeiros em cidades com menos de 50 000 habitantes? Basta um simples exame da tabela constante do projeto, para que quem conheça as condições da imprensa do interior do país verifique a impossibilidade de serem pagos os salarios ali previstos. Mesmo nas capitais, onde as empresas jornalisticas dispõem de outros recursos, a maioria dos periódicos não poderá arcar com as responsabilidades criadas pelo projeto.

Há ainda a ponderar o inconveniente que representa o precedente criado pelo projeto. A exemplo do que se teria feito para a classe dos jornalistas todas as outras classes da produção e do trabalho poderiam reivindicar o mesmo privilégio de ter a sua situação regulada, quanto a direitos, funções e salarios, por uma legislação especial.

Nem se diga que o projeto referente aos jornalistas tem o objetivo assegurar a uma classe elementos que lhe permitam organizar-se independentemente, para que a profissão esteja ao abrigo de subordinações estranhas á sua vocação. No Brasil, a profissão de jornalista sempre existiu ao lado e concomitantemente com outras. E o projeto mantém esse inconveniente, porque determina que "não haverá incompatibilidade entre o exercício da profissão de jornalista e de qualquer outra função remunerada, ainda que publica".

Como v. excia. vê e a douta Comissão de Constituição e Justiça do Senado poderá concluir, o projeto n. 254-C, de 1947, deve ser examinado fora da influencia dos fatores pessoais que permitiram a sua aprovação na Camara dos Deputados sem maior exame e com desprezo de todas as razões aqui aduzidas e que naquela casa do Congresso não foram objeto de exame e consideração.

Embora aos signatarios do presente memorial caiba falar apenas em nome das empresas jornalisticas, não se furtam ao dever de mostrar que o projeto n. 254-C, de 1947, tem uma extensão incompativel com a realidade, porque se ampliam seus dispositivos a varias outras empresas, entre as quais se incluem as de radiodifusão de propaganda comercial e todas as que editem jornais, revistas, boletins, periódicos ou distribuam noticias e nele se dilata o conceito de jornalista a um extremo que permite estender os seus direitos a revisores, ilustradores, desenhistas arquivistas, bibliotecarios, fotógrafos, tradutores telegraficos, radiooperadores, dactilógrafos e até telefonistas!

São, pois, sr. presidente da Comissão de Constituição e Justiça do Senado Federal, ponderosas as razões que obrigam os signatarios do presente memorial a vir á presença de vossa excelencia, conscios das responsabilidades que lhes cabem na vida publica do país, quando se sentem ameaçados por uma iniciativa que fere fundo os seus direitos, constitui uma iniquidade e viola os mais comezinhos principios do regime democratico, em cuja defesa podem invocar um passado cheio de riscos, dificuldades e sacrificios, agravados pela situação do momento.

A imprensa brasileira, legitimamente representada pelos signatarios deste memorial, confia na clarividencia, na serenidade, no prestigio e no patriotismo do Senado Federal para que se evite a conversão em lei de um projeto que, moral e materialmente, fere os seus direitos, restringe a sua independencia e prejudica a sua missão na vida brasileira.

Temos a honra de apresentar a v. excia. os nossos protestos da mais alta estima e consideração.

Elmano Cardim — "Jornal do Comercio".

E. Pereira Carneiro — "Jornal do Brasil".

Mario Alves — "Correio da Manhã".

O. R. Dantas — "Diario de Noticias".

Austregesilo de Athayde — "O Jornal", "Diario da Noite" e "Diarios Associados".

Cel. Léony de Oliveira Machado — "A Noite" e "A Manhã".

Horacio de Carvalho — "Diario Carioca".

Roberto Marinho — "O Globo".

Candido Campos — "A Noticia".

Alvaro de Castilhos Penafiel — "A Vanguarda".

Geraldo Moreira — "Brasil-Portugal"

AÇÃO CONJUNTA DA FAB E DO EXÉRCITO

As demonstrações de bombardeio aéreo e de paraquedismo, que deviam ter se realizado em Santa Cruz, no começo deste mês e que foram adiadas por motivo de ordem técnica, acabam de ser marcadas para o dia 2 de dezembro proximo.

Grupos de caça e de bombardeio leve da FAB participarão dos exercicios, assim como uma turma de paraquedistas do Exército.

O plano elaborado consiste num ataque áquela base e sua ocupação, desenvolvendo-se a operação numa luta aérea entre atacantes e defensores.

Pela primeira vez entrarão em jogo as forças conjugadas da FAB e do Exército, numa manobra de envergadura.

A demonstração será assistida pelo presidente da Republica, ministros de Estado e outras altas autoridades civis e militares.

Basta Requerer a Transcrição Termo no Registro Público

Substitutivo Apresentado na Comissão de Justiça da Camara — Facultativa a Transcrição — Inteiramente Gratuita a Habilitação Civil

O sr. Graccho Cardoso apresentou ontem á Comissão de Constituição e Justiça um substitutivo ao projeto 305, de 1947, dando ao casamento religioso equivalencia ao casamento civil, desde que o celebrante ou qualquer interessado o requeiram e o ato seja inscrito no registo publico.

Pelo projeto o casamento em qualquer dos cultos produzira todos os efeitos do casamento civil desde que não se verifiquem os impedimentos previstos em relação ao casamento civil nem se violem as demais formalidades.

O QUE SE EXIGE

Estabelece o substitutivo as formalidades que o requerimento deve conter, e a obrigação em que fica a sacerdote celebrante de redigir uma ata, ou termo, instruindo o requerimento ao oficial do registo publico.

A inscrição no registo publico pode ser impugnada pelos cônjuges, pelos ascendentes, pelos tutores ou por quem tenha interesse legitimo e atual.

NÃO OBRIGATORIO

A lei não obriga a transcrição do ato no registo publico, mas, concede licença ao casal para requere-la em qualquer tempo.

E' tambem prevista a celebração do casamento no caso de um dos contraentes achar-se em iminente perigo de vida.

GRATUITO

Diz o art. 17 do substitutivo:

"Será inteiramente gratuita em todo o territorio nacional a celebração do casamento civil".

Solidario o Prefeito Com a Homenagem a Um Velho Servidor

No processo em que antigos companheiros do ex-encarregado de serviço da Limpeza Urbana sr. José Antonio Alves Cabral solicitaram da Administração Municipal amparo para a familia daquele dedicado servidor, cujo falecimento acarretou grandes dificuldades para a viuva e filhos — o prefeito Mendes de Morais acaba de dar o seguinte despacho:

"Tornando-me participe na justissima homenagem á memoria de um exemplar servidor, cumpro o agradavel dever de concorrer para que a sua familia, usufruindo de tão salutar exemplo, tenha uma existencia condigna e grata aos serviços que o seu chefe prestou á Prefeitura do Distrito Federal.

Seja, assim a sua filha mais velha nomeada, interinamente para o cargo de dactilografa, de vez que satisfaz ás exigencias legais para o seu desempenho.

O Novo Docente da Escola de Medicina e Cirurgia

Com distinção em todas as provas, acaba de concluir o concurso para livre docente de Anatomia da Escola de Medicina e Cirurgia o dr. Sá Fortes Pinheiro.

O novo professor, pelo brilhantismo das suas provas que lhe abriram as portas do magisterio superior, vem recebendo os mais sinceros cumprimentos dos seus amigos, alunos e mestres.

O TEMPO

TEMPO — instavel, com chuvas.
TEMPERATURA — em ligeira elevação.
VENTOS — Variaveis frescos.
MAXIMA: 25 6.
MINIMA: 20 4.

Interrompido o Trafego de Trens na Linha Auxiliar

Em consequencia das copiosas chuvas caidas na noite de anteontem na zona sul do Estado do Rio, que resultou o transbordamento do rio Inema, afluente do Paraiba do Sul o trafego da linha auxiliar foi interrompido entre as estações de Werneck e Paraiba do Sul, de vez que ruiu a ponte existente sobre aquele afluente.

Só após baixarem as aguas, na manhã de ontem, o trafego foi restabelecido. Ficou parado em Inema, o trem SA 4, que serve ás estações de veranio no trecho Arcozelo Barão de Jaguari.

Só 4 horas depois é que o referido trem seguiu viagem para Belém.

A fim de recolher passageiros de varias estações da Serra do Mar, seguiu de Pedro II para Belém, uma composição eletrica.

Ainda por motivo das chuvas que causaram danos á linha do centro, atrasaram-se o expresso S-6 e outros trens.

O ENCERRAMENTO DA CONVENÇÃO PATRONAL DA ASA — Teve lugar, ontem, no salão nobre da Associação Comercial, o encerramento da I Convenção Patronal da Ação Social Arquidiocesana. A solenidade foi presidida pelo sr. Aldemar de Morais Carvalho, tendo a ela comparecido o cardeal-arcebispo, d. Jaime Camara, o sr. João Daudt de Oliveira, presidente da Confederação Nacional do Comercio, e o sr. Euvaldo Lodi, presidente da Confederação Nacional da Industria, que falaram, na ocasião, hipotecando a solidariedade das classes produtoras ao Serviço Patronal da benemerita instituição socialista. Na qualidade de presidente da Comissão Organizadora do Serviço Patronal da ASA, cujas atribuições cessavam naquele momento, o sr. Paulo Seabra deu posse ao primeiro chefe do Serviço Patronal, eleito na 2ª Reunião da Convenção, sr. Aldemar Lamego de Morais Carvalho. Fez antes um historico dos motivos para a indicação do nome do sr. Aldemar na chapa dos candidatos, de suas atividades desenvolvidas durante a campanha e de suas atitudes cristãs para declarar-se convicto o que, como sempre, Deus tinha encaminhado a campanha para tal fundação até o seu definitivo estabelecimento, que, a seu ver, traria tão almejada paz entre patrões e empregados. Falou, a seguir, o sr. Aldemar Lamego de Morais Carvalho, agradecendo a sua eleição. No cliché, dois aspectos da solenidade.

A POLÍTICA

DESORDENS COMUNISTAS NA BAÍA

A Posse do Prefeito de Belo Horizonte — Pedem a Recontagem dos Votos Na Eleição Municipal de S. Paulo—Resultados Eleitorais de Goiaz

SALVADOR, 26 (Asapress) — Os comunistas parece que, seguindo instruções superiores, passaram a perturbar as sessões do Legislativo, com vaias e assuadas. Diante do fato, a Mesa solicitou providencias á Secretaria da Segurança, a fim de evitar a repetição das cenas que têm ferido o decoro e a dignidade dos representantes do povo. Assim, investigadores misturaram-se com o povo localizado nas galerias. Os deputados comunistas protestaram, mas as autoridades realizaram uma batida em regra, encontrando em poder de 40 assistentes 20 punhais, facas e "soqueiras".

Apesar da atitude firme da policia, os comunistas tentaram fazer disturbio, ensaiando uma grande claque, embora severamente advertidos pela Mesa. Assim, quando falaram os deputados queremo-comunistas, os aplausos foram demorados, vibrantes e calculados. Os deputados Aloisio Short e Gercino Coelho, verberaram o procedimento dos assistentes comunistas.

A POSSE DO PREFEITO DE BELO HORIZONTE

BELO HORIZONTE, 26 (Asapress) — De acordo com a Lei da Organização Municipal, o prefeito e o vice-prefeito, eleitos a 23 do corrente, uma vez diplomados tomarão posse perante á Camara de Vereadores, em sessão subsequente ou 30 dias após sua instalação.

E' considerado serviço publico relevante o exercicio das funções de prefeito, vice-prefeito e vereador, sendo remuneradas as primeiras, e gratuitas as ultimas.

A fixação dos subsidios ficará a criterio da Camara Municipal, tendo em vista a renda anual do municipio.

Os vereadores, cujas funções são gratuitas, como sempre aconteceu em Minas, terão entretanto, uma representação a titulo de ajuda de custo.

A fim de evitar abusos na fixação dessa verba, existem dispositivos na Lei Organica Municipal, pelos quais a ajuda não ultrapassará o total de dois meses da representação do prefeito.

DE 31 MIL VOTOS PARA 29 MIL...

S. PAULO, 26 (Asapress) — O sr. Icaro Sidow, delegado do PTB, apresentou ao T. R. E. uma petição requerendo a recontagem dos votos destinados aos candidatos a vereadores desta capital.

Falando á imprensa, o sr Icaro Sidow justificou sua petição da seguinte maneira:

"Os jornais publicaram uma noticia oficial, na qual mencionaram 31 mil votos para a legenda do PTB, que, nesse caso, teria 4 vereadores.

No dia seguinte a legenda do PTB já era apresentada com 29 mil votos".

RESULTADOS ELEITORAIS DE GOIAZ

GOIANIA, 26 (Asapress) — São os seguintes os resultados até agora apurados nesta capital, para prefeito: Eurico Viana (PSD-PTB) 918 votos; João Teixeira (UDN) 628 votos; Publio Souza (...), 506; Nelson Albernaz (PSB), 97.

Para vereador continua sendo o mais votado o candidato Alberto Xavier de Almeida, da UDN, com 98 votos.

O BLOCO DA FOME

Anuncia-se a formação de um bloco parlamentar independente entre os vereadores da Camara Municipal do Distrito. O coordenador do movimento é o vereador Levi Neves, que até ás ultimas horas de ontem ainda fazia parte do PTB.

O bloco terá um programa claro e preciso, que se pode resumir no lema:

"Todo o poder ao Poder".

A intenção do sr. Levi e dos vereadores que associarão a ele é a de obter, pelo bloco em questão, as vantagens e gozos que o simples exercicio do mandato não lhes proporciona.

Entre os representantes dos diversos partidos que o sr. Levi já ouviu figuram, entre outros, o irriquieto sr. Paes Leme, a sra. Ligia Maria Lessa Bastos, o poeta afro-brasileiro sr. Jorge de Lima e o conhecido carreirista sr. Ari Barroso.

Acredita-se que, logo após a formação do bloco em questão, uma das suas primeiras deliberações será a de dissolver-se nas fileiras do partido do governo.

INFORMA O T.R.E. DE GOIAZ

GOIANIA, 26 (Asapress) — O TRE informou que o PSD está vencendo as eleições municipais nos seguintes municipios: Itaborai, Caiaponia, Trindade, Inhimas, Formosa e Jatai. Em Piracanjuba está vencendo o candidato da UDN, com 606 votos contra 253 dados ao PSD. Em Luziania tambem fez o prefeito, com 1.010 votos.

RE[illegible]RUPAMENTO DO PSD

PONTA PORA, 26 (Asapress) — Passadas as eleições muni-

(Conclue na 4ª Pag.)

Proclamados os Vencedores do Concurso da SATMA Sobre o Seguro Hospitalar Operatório

A ENTREGA DOS PREMIOS AOS TRES PRIMEIROS CLASSIFICADOS

Ao lançar recentemente a nova carteira de Seguro Hospitalar Operatório, ousada iniciativa que vale por um verdadeiro serviço social, a Sul America Terrestres, Maritimos e Acidentes resolveu organizar um concurso popular em torno do tema. Deviam os concorrentes discorrer sobre as razões pelas quais julgavam corresponder aquêle novo tipo de seguro ás suas conveniências particulares.

Lançado o concurso nos jornais do Rio e São Paulo, as duas cidades onde se encontra em vigor a carteira e onde a SATMA dispõe de Casa de Saúde para atender aos segurados, grande foi o interesse dos leitores de todas as classes sociais. Numerosas foram as respostas recebidas, sendo o seu julgamento confiado a uma comissão da qual faziam parte o Professor Leonidio Ribeiro, diretor da Sul América Terrestres, Maritimos e Acidentes, o Sr. J. L. Thompson, gerente da J. Walter Thompson Company do Brasil e o sr. Osvaldo de Souza e Silva, Diretor da Associação Brasileira de Imprensa.

Feita a classificação final, após rigoroso exame dos trabalhos apresentados, foram declarados vencedores, em 1º lugar, o Sr. Américo da Silva Ramos, residente á rua Maia Lacerda, n. 38, Rio de Janeiro; em 2º lugar, a Sra. Lidye Helena Cristina Aldinger Dalloz, residente á rua Nóbrega, n. 250, Niterói, e, em 3º lugar, o sr. Brasil Antão Fernandes, residente á Alameda Dino Bueno, nº 212, São Paulo.

Eis o texto do trabalho premiado em primeiro lugar e escolhido por definir, de maneira prática, simples acessivel, os reais beneficios da nova carteira de Seguro Hospitalar Operatório:

"Sómente quem já se encontrou em situação de precisar operar um filho e não ter recurso, pode avaliar o enorme valor dêsse seguro. Em tempos, quando ainda percebia apenas Cr$ 450,00 de ordenado mensal encontrei-me na situação de precisar levar um filho pequeno ao hospital a fim de ser operado por causa de uma peritonite. A falta de recursos atrasou por 24 horas a execução dessa operação, o que ocasionou maior perigo na vida da criança e prolongada convalescença. Felizmente ainda foi possivel salvá-lo porém, quanto sacrificio e quanta angústia custou êsse tratamento. Entretanto se já existisse o seguro hospitalar operatório tudo seria mais rápido, mais fácil e sem maiores sacrificios. E', portanto, por essa razão que considero o Seguro Hospitalar Operatório uma das mais interessantes e úteis modalidades de seguro já idealizadas pela SATMA".

Os primeiros premios serão entregues aos seus titulares na sede da Companhia, no Rio de Janeiro e em São Paulo, em data que será oportunamente anunciada.

Diario Carioca

S. A. DIARIO CARIOCA

Diretoria: Horacio de Carvalho Junior, presidente; Danton Jobim, secretario; Martins Guimarães, gerente

PRAÇA TIRADENTES, 17 — Telefones: Direção: 22-3023 e 22-1765; Secretaria: 42-5571; Redação: 22-1559; Gerência: 22-3035; Publicidade: 22-3018; Oficinas: 22-0824

NUMERO AVULSO: Cr$ 0,50; aos domingos, Cr$ 0,50
Assinaturas: anual, Cr$ 90,00; semestral, Cr$ 50,00

SUCURSAL EM SAO PAULO
Rua Conselheiro Crispiniano, 40-6.º — Tel.: 6-4564

ANO XX 27—11—1947 N. 5.958

A Nossa Opinião

O DEVER DOS DEMOCRATAS

HÁ doze anos passados vigorava neste país uma Constituição democrática, livremente adotada numa assembléia livremente eleita. Quem poderia pôr em dúvida a legitimidade do poder público, que ninguém usurpara, mas se havia originado da vontade popular? Bem ou mal, a Nação escolhera-os seus representantes nos governos da União e dos Estados.

Pois bem. Nesse clima de perfeita legalidade, os comunistas tramaram um crime hediondo. Primeiro, tentaram dividir as fôrças democráticas com a formação de uma "frente popular", que era, na realidade, uma organização de base bolchevista, visando a conquista pela fôrça do poder. Depois, a supressão, por voto quase unânime do parlamento, dessa organização subversiva forneceu-lhes o pretexto para um golpe armado contra o govêrno legal, objetivando a criação de uma "república democrática popular", cujo tipo hoje temos na Iugoslavia de Tito ou na Bulgária de Dimitrov.

* * *

Negaram sempre os vermelhos o caráter comunista e subversivo da Aliança Nacional Libertadora. Mas depois do golpe de 27 de novembro de 1935 ficou perfeita e irrefragavelmente demonstrado que enquanto os comunistas organizavam o congraçamento das esquerdas para defender o regime, como proclamavam, tratavam de introduzir no país o sr. Luiz Carlos Prestes, que se naturalizara cidadão russo, tendo vivido longos anos na União Soviética como funcionário do Estado e membro destacado do Komintern. Com êsse traidor, era-nos despachado também, ainda em pleno funcionamento da "frente popular democrática", um alemão de nome Berger, agitador internacional de larga fama, que o antigo agente do Komintern Jean Valtin caracteriza no seu livro "Out for the Night" como um prestigioso chefe comunista europeu.

* * *

Pois as coisas se estão passando, agora, exatamente como em 1935. Os comunistas se fizeram passar por democratas e legalistas, a fim de se beneficiarem das franquias constitucionais de que goza o comum dos cidadãos numa democracia. Na realidade, porém, tinham duas condutas: uma aparente, destinada a iludir as leis e conquistar o reconhecimento de seu partido; outra verdadeira, visando orientar o partido no sentido da subversão da ordem e do interêsse russo. Foi o que se traduziu na existência de dois estatutos no Partido Comunista, um para uso externo, ou seja, da Justiça Eleitoral, outro para uso interno, ou seja, dos membros do Partido. Fechado êste, os comunistas tinham fatalmente de ser expulsos das cadeiras que ilegalmente ocupam. Começam a perder prestigio nas massas, mas isso somente fará com que precipitem seus preparativos de golpe contra o regime democrático.

Êsse golpe, não contará, entretanto, senão com um reduzido grupo de adeptos; — os fanáticos que obedecem cegamente às ordens de Moscou. A êstes, interessa muito pouco a preservação ou não de seus mandatos. O que interessa é que essa questão política se agrave e se prolongue o quanto possível, de modo a produzir o caldo de cultura para uma solução revolucionária.

* * *

O dever dos democratas que se manifestaram contra a expulsão dos comunistas do parlamento é recusar-se, bravamente, a fornecer aos vermelhos pretextos para suas explorações demagógicas. O fechamento do Partido Comunista não foi um ato de ditadura, mas o efeito de uma sentença judicial; a cassação dos mandatos será um ato do Congresso, no exercicio de suas atribuições. Um democrata pode discordar da oportunidade e da conveniencia dêsses atos de defesa do regime. Opor-lhes, entretanto, uma resistência obstinada, numa campanha de descrédito do judiciário e do parlamento, ou das próprias instituições vigentes, é pura e simplesmente acumpliciar-se com os comunistas, ajudando-os a conseguirem o que realmente querem: — desordem, agitação, confusão política, clima subversivo para um novo 27 de novembro.

BANCO ECONOMICO NACIONAL S. A.
Rua Mexico, 45 A — Rio
Descontos · Cauções · Depositos

O Ministerio Publico

SEGUNDO foi ontem noticiado, o presidente da Republica encaminhou ao DASP a exposição de motivos do Ministerio da Justiça, referente ao projeto que fixa os vencimentos do Ministerio Publico da União junto ás Justiças Militar e do Trabalho.

Falando há dias ao DIARIO CARIOCA, o senador Ferreira de Sousa, presidente em exercicio da Comissão Mista de Leis Complementares, declarou que a subcomissão encarregada de preparar o novo estatuto do Ministerio Publico da União ainda não iniciara os seus trabalhos porque não fôra enviado a esse orgão tecnico o anteprojeto governamental que desde o começo do ano está em elaboração no Ministerio da Justiça. Essa demora corre por conta do ex-ministro Benedito Costa Neto, que cuidava de tudo, menos dos problemas essenciais de sua pasta.

Privado daquele estatuto, o Ministerio Publico da União ainda está funcionando de acordo com as atribuições que lhe deu a Constituição, em vigor desde setembro do ano passado. Tendo a Comissão de Finanças da Camara incluido a Justiça do Trabalho no projeto que reajusta os vencimentos dos membros do Poder Judiciario, não se justifica que os procuradores da Justiça Militar e do Trabalho sejam excluidos do reajustamento que beneficiou os outros membros do Ministerio Publico da União.

BANCO ECONOMICO NACIONAL S. A.
Rua Mexico, 45 A — Rio
Descontos · Cauções · Depositos

Os Partidos e a Lição das Urnas

OS partidos politicos devem prestar a maior atenção ao que tem acontecido nos ultimos pleitos municipais. É que o povo, pelo voto livre, nem sempre apoia a orientação seguida pelas agremiações partidarias. Ás vezes todos esses organismos se reunem e indicam um candidato impopular. A vitoria deve ser certa. A maquina eleitoral está ajustada e funcionará com exito. No entanto, o resultado é bem outro.

Vejamos o exemplo de Belo Horizonte. O P. S. D., U. D. N. e P. T. B. e outros partidos indicaram um nome. Em oposição surgiu o sr. Otacilio Negrão de Lima, que não contava com o apoio das fortes correntes partidarias. Mas, em contra-partida, dispunha das simpatias populares. A consequencia está expressa na apuração das urnas: triunfo espetacular do sr. Negrão de Lima.

Isso significa que as indicações devem levar em consideração as aspirações do povo. Não mais será possivel admitir os chamados candidatos de "algibeira". Alguma coisa mudou no ambiente brasileiro depois da Justiça Eleitoral e da consequente educação politica das massas. O exercicio continuado do direito de voto determinou esse progresso democratico. E, para o futuro, cada vez se imporá mais decididamente a vontade popular.

Derrota Comunista no Chile

O LIDER trabalhista chileno, sr. Bernardo Aguila Ibanez, representante do Conselho Administrativo do Bureau Internacional do Trabalho na Conferencia Inter-americana de Segurança Social, realizada nesta capital, falando a imprensa carioca, descreveu a atuação dos comunistas na sua patria, onde tentaram impor "a democracia brutal de Stalin".

Perdendo os postos de governo que haviam conquistado, os vermelhos chilenos deliberaram agir pela violencia e pela perturbação da ordem social. O nucleo escolhido foram os setores das minas de carvão e de salitre, fontes maiores da riqueza economica do Chile. Fomentavam greves, insultavam e matavam no fundo das minas os operarios não comunistas, aos quais chamavam de "trotskystas", e, dessa forma, esperavam a volta ao poder e uma reforma constitucional profunda.

A tática dos bolchevistas é sempre a mesma em toda parte. E é justamente nos nucleos trabalhistas que eles agem com exito maior, porque exploram as necessidades e o pauperismo do operariado. Houve, porem, uma reação energica do governo chileno, reação legitima que se impunha como defesa da ordem social e da estabilidade das instituições democraticas.

O que mais se destacou, no desenrolar dessa reação patriotica do governo chileno, foi a vitoria da persuasão. Separando dos trabalhadores os cabeças da insurreição grevista, as autoridades conseguiram convencer os operarios do erro que estavam cometendo, mal aconselhados e mal orientados pelos bolchevistas.

Assim esclarece o sr. Ibanez:

"Não foi necessario um so ato de violencia por parte das autoridades para reiniciar o trabalho nas minas. Os atos de sabotagem e as provocações efetuados pelos comunistas para arrastar as forças armadas a realizarem uma repressão sangrenta, tudo isso fracassou. Foram derrotados democratica e limpamente, pelos trabalhadores livres e pela serena e elevada atitude do governo, que não só desmascarou os comunistas nacionais como rompeu relações com os seus amos estrangeiros do Kremlin".

Pierre DESCAVES

EDOUARD HERRIOT — CAMPEÃO DA LIBERDADE

(Copyright do S.F.I. especial para o DIARIO CARIOCA)

Paris — novembro — A "saison" academica tem sido das mais brilhantes: sob a ilustre cupola, um a um e em poucas semanas, foram recebidos com o cerimonial de costume, os srs. Paul Claudel, Jean Tharaud, René Grousset, Marcel Pagnol, Etienne Gilson — e, por fim — Edouard Herriot. Todos são notáveis no terreno de suas atividades: poesia, romance, historia, teatro, filosofia, etc...

Mais dificilmente classificável é o sr. Edouard Herriot, cuja consagração imortal teve importancia verdadeiramente nacional, tão considerável é o lugar que ocupa, na vida francesa, o Presidente da Assembleia Nacional, conhecido politico e reputado homem de letras. Num passado ainda muito recente, em que Raymond Poincaré e Paul Deschanel reuniam, em suas pessoas, essas duas atividades honrosas, havia a democracia triunfado. Como, porém, o afirmou no dia seguinte ao da eleição do presidente Herriot, um bom observador dos costumes contemporaneos — "Com Poincaré e Deschanel tivemos o triunfo da democracia burguesa. Com Edouard Herriot temos a democracia encarnada na forma mais popular possível. Sob a Cúpola, entre o Duque de Force e o Arcebispo de Mans, ele simbolizará o povo".

Isso, porém, não significa que o novo eleito, sucessor, na cadeira nº 8, a Octave Aubry, deseje prevalecer-se dos titulos de estadista! Ao receber das mãos de seus amigos lioneses, alguns dias antes da recepção, a espada da academia declarou ele: "Legarei esta espada á minha boa cidade, para lembrar a meus sucessores, na Prefeitura, que um bom francês, deve sempre reservar uma parte de sua vida ao culto das ideias e á vida do espirito". Palavras profundamente pensadas por aquele que, em toda a existencia, com a bonhomia e tranquilidade dos sabios, não cessou de proclamar seu amor aos valores da liberdade.

O tema da liberdade é o que Edouard Herriot soube salientar em seu belo discurso de posse, ao fazer o elogio de seus dois predecessores: Monsenhor Baudrillart e Octave Aubry, historiadores de profissão. Ele mesmo foi historiador, com o livro "Lyon n'est plus" onde evocou, com precisão, os acontecimentos revolucionarios e onde pintou o passado. Deixou, ao leitor, a tarefa de julgar, limitando-se a compreender e a fazer compreender. E ideais que o inspiraram, foram a piedade por esse passado e o horror á guerra civil.

Já quando de sua passagem pela Escola Normal, o sr. Edouard Herriot merecera o belo titulo de "conciliador". Este titulo lhe foi novamente dado sob a cupola, por seu velho amigo, Jerôme Tharaud, seu condiscipulo em Sainte-Barbe e companheiro de Escola Normal Superior. Revela-se plenamente sua vontade de conciliação, nos livros, onde ele pôde, mais livremente, mostrar-se tal qual é. O autor da "La Porte Oceane" tem incessantemente ensinado seus contemporaneos; seu espirito, como seu coração — assim o afirmou um dia um de seus biografos, é "um campo de batalha vivo". Sem duvida, ele sofreu, embora se atribua seu sofrimento á vontade de ser homem de ação, apesar disso repugna á sua sensibilidade. Pelo menos, revelou-se um homem de ação com esse profundo sentimento de liberdade que o caracteriza. O testemunho de seus livros impede-nos acreditar na dualidade de Edouard Herriot. Tudo neles desmente a lenda de um conflito entre o espirito e coração. Nêle, como em Lamartine, a inteligencia e a liberdade vivem em bom acôrdo. Sob esse ponto de vista, as mais significativas de suas obras, são as que dedicou aos musicos. Escrevendo sôbre Beethoven, não há duvida que quis "contribuir para realizar a fraternidade dos homens, e para criar o ideal comunidade dos povos". "Proclamou ser a musica superior á poesia, ser a poesia pura". Para ele, é a manifestação suprema do pensamento.

Sua vida é harmoniosa em todos os incidentes, os quais o transformaram em um estadista ou num prisioneiro de conquistadores abusados e obtusos. Sempre soube dar á liberdade, em deveres estritos, os direitos que reclama.

Na presença do presidente da Republica, do chefe do governo e das mais altas personalidades do país a recepção do sr. Edouard Herriot, na Academia Francesa, foi uma sessão brilhante e honrosa. Embora o mundo não tenha escapado á perversão das almas, embora o mundo tenha experimentado as trevas, foram entretanto os tiranos destruidos pela tranquila vontade de homens de tempera do novo imortal. Soube ele demonstrar que a esses tiranos sempre se contrapõem duas tradições de liberdade: a cristã e a revolucionaria. Enquanto elas existirem, poderá a humanidade salvar-se. Com as idéias humanas, as palavras de Herriot revelaram a permanencia do ideal francês.

A Opinião dos Nossos Leitores

GOVERNO LEGAL

O sr. Arnoldo de Freitas, tecendo considerações sobre a conduta do presidente Dutra á frente do governo constitucional da Republica, assinala as caracteristicas que imprime á sua politica: estamos em uma Republica presidencial, em base democratica, com tendencias socialistas e espiritualistas. De todos os presidentes, desde Deodoro até Getulio, o general Dutra se tem mostrado o mais fiel ao espirito da Republica e da Democracia. Deodoro dissolveu o Congresso, Floriano governou pela intervenção militar, cabendo a Prudente de Morais o trabalho de restabelecer a ordem civil. Campos Sales criou a politica dos governadores, alimentando o prestigio dos regulos estaduais de modo a consolidar-se o caudilhismo de Pinheiro Machado, de quem o poder ilimitado se transferiu para os presidentes, culminando essa prática na ditadura de Vargas. Hermes, Washington, Bernardes e Epitacio fizeram intervenção nos Estados.

O presidente Dutra não intervem, respeita a ordem legal e se no país acontecem fatos que não condizem com a pureza do regimen, não cabe ao presidente a culpa. Considera o leitor, no entanto, condenavel a inercia do governo na condução dos assuntos economicos, deixando-se levar pelo caminho de um exagerado controle estatal. Elogia a expressão espiritualista da ação governamental, contra a brutalidade do materialismo sovietico. Finalmente, defende, com mais pura expressão do espiritualismo, o regimen parlamentar.

TABELA DE AUTOMOVEIS

O sr. José Lima Neto consultou a C.C.P. sobre se os preços de automoveis são tabelados apenas para o revendedor ou representante de fábrica, ou se o comprador tem de obedecer a algum tabelamento. A resposta foi afirmativa. Quer dizer: desde que o primeiro comprador tome posse do carro, pode arbitrar o preço. Donde se conclui que estão abertas de par em par as portas do cambio negro.

CONCURSOS NA CAMARA

Pergunta o sr. Boanerges Santos Garcia por que ainda não se publicou o resultado do concurso de Oficial Legislativo da Camara dos Deputados, de vez que os do concurso de taquigrafos já foram dados pela 3.ª vez.

O Instituto de Manguinhos

O INSTITUTO Osvaldo Cruz constitui, sem duvida, uma legitima gloria do Brasil. O grande publico não chega a se aperceber da dedicação, do heroismo, da força de vontade de todos aqueles que ali trabalham, no silencio dos seus laboratorios, honrando a memoria do sabio que fundou aquela casa e tambem a propria ciencia humana. Manguinhos é um templo de saber, cuja obra forma um dos maiores patrimonios culturais da nossa terra.

A ditadura, sempre preocupada com problemas de ordem politica, massacrando o pensamento nacional, asfixiando as liberdades, nunca procurou dar ao Instituto Osvaldo Cruz o apoio que ele merece. Aliás, todas as ditaduras são avessas á ciencia, a não ser quando esta pode satisfazer aos seus instintos de destruição e de morte. A ciencia que eleva, que santifica, que aprimora, que enobrece, essa ciencia não está no programa dos ditadores. E se o Instituto Osvaldo Cruz não fracassou, nos oito anos de ditadura, deve-o unicamente ao espirito de renuncia e de sacrificio dos seus medicos e dos tecnicos, incansaveis, infatigaveis, no cumprimento dos seus deveres.

O presidente da Republica esteve em visita aquela casa, que, por tudo, relembra o nome e a gloria de Osvaldo Cruz. Nessa visita, o chefe da Nação teve oportunidade de conhecer tudo o que faz e o que produz a sua notavel equipe de cientistas. Pôde o general Eurico Dutra tomar conhecimento de varias descobertas feitas por eles. Há nomes no Instituto que merecem especial consagração nacional: Henrique de Aragão, Guilherme Lacorte, Julio Diniz, Cassio Miranda e outros. Quem os conhece cá por fora? Eles não podem, certamente, competir com Leonidas, Danilo, Ademir, Adilson ou com Orlando Silva, Linda Batista, etc. Dessa visita do general Dutra ao Instituto de Manguinhos muita coisa poderá surgir em beneficio da ciencia brasileira. O chefe da Nação pôde compreender, do seu contato com os medicos daquele estabelecimento da necessidade de lhe dar tudo e de não lhe tirar nada.

Subsidio Para Dois. .

SURGIU ontem, na Comissão Executiva da Assembléia Legislativa do E. do Rio, um caso unico, que talvez não tenha ainda aparecido ante a Comissão Executiva de nenhuma outra Assembléia.

Antes, precisamos historiar: há dias, o deputado José Manhães, do P. S. D., que por sinal é membro da Comissão Executiva, requereu licença para tratamento de saude. Em consequencia, foi convocado o suplente, sr. Roger Malhardes, eleito por Teresopolis, e que, imediatamente depois de assumir, igualmente apresentou requerimento licenciando-se pelo mesmo motivo. Foi, então, convocado para a vaga deixada o sr. Bernardo Belo, que é o terceiro suplente do P.S.D., e que assumiu na mesma hora. Pela maneira como foi feita a coisa, logo ficou demonstrado que a manobra tinha por fim exclusivo a convocação do sr. Bernardo Belo, no final da primeira legislatura da Assembléia Fluminense, por motivos ignorados.

Ontem, que como de costume devia ser efetuado o pagamento dos deputados, compareceu o sr. José Manhães para receber o subsidio do mês. O sr. Bernardo Belo, entretanto, opôs-se a que o mesmo recebesse o citado subsidio, afirmando que a ele somente cabia aquele direito. O caso, como era natural, foi parar na Comissão Executiva, para que esta decidisse como se devia proceder. Já havendo, porem, aquela Comissão se reunido logo no começo da sessão, ficou o caso para ser solucionado hoje.

O que é de lamentar, sem duvida nenhuma, não será apenas a decisão da Comissão Executiva, que, segundo tudo indica, opinará no sentido de que ambos os deputados do P.S.D. recebam o subsidio referente ao mês que se finda, dando assim a impressão de que a Assembléia tem 55 deputados e não 54. O que é de lamentar é que dois representantes do povo e do mesmo partido entrem em semelhante atrito, revelando desse modo a maneira como preferem representar o povo fluminense e defender as suas liberdades democraticas.

Note-se ainda que o incidente já determinou a posição do sr. Lincoln Oest, do Partido Comunista e membro da Comissão Executiva, que já se manifestou favoravelmente a que se mandasse pagar aos dois querelantes subsidio integral. Isto porque tem a bancada comunista um deputado que se encontra licenciado desde o inicio da legislatura, o sr. Josias Reis, e o sr. Oest pleiteará, tendo o precedente, que sejam pagos ao seu colega os subsidios correspondentes a todos os meses em que se encontra fora da Assembléia, isto é, desde março do corrente ano.

O DASP Planejando Economia

DIVULGOU-SE que foi elaborado um plano economico quadrienal pelo presidente do DASP. O trabalho trata de agricultura, transportes e saude.

Parece que há equivoco nessa informação. Primeiro, porque aquele Departamento não entende de economia, de modo que, para elaborar um planejamento, teria de solicitar a colaboração particular dos técnicos pertencentes a outros orgãos.

Depois, as questões em tela estão afetas ao Ministerio da Agricultura, Educação e Saude, Viação e Fazenda, cujos titulares já publicaram os seus programas de administração. Os planos dos srs. Daniel de Carvalho e Corrêa e Castro, por exemplo, já foram até distribuidos em publicações especiais. E ainda agora, ao reassumir a pasta, o ministro da Fazenda fez expressa e detalhada referencia ao assunto.

Finalmente, uma planificação exige o concurso da iniciativa particular, pois a burocracia nada realiza de pratico. E as classes produtoras não foram consultadas nem colaboraram com o DASP na materia.

Logicamente, portanto, não deve existir esse plano, que, assim, mais se assemelha á girafa da anedota...

De qualquer forma, vamos aguardar os acontecimentos. No Estado Novo, o sr. Sousa Costa recebia o Orçamento Geral da Republica com um cartão de cumprimentos do sr. Luis Simões Lopes. Será que o sr. Corrêa e Castro está disposto a seguir a orientação do seu antecessor, admitindo a preeminencia do DASP sobre o Ministerio da Fazenda?

Desrdens Comunistas na Baía

(Conclusão da 5ª Pag.)

cipais, cogitam agora os proceres do PSD a sua reestruturação, uma vez que o partido se encontrava esfacelado, tendo uma ala divergido e apoiado o candidato do PTB á Prefeitura local.

POSSE IMEDIATA DE TODOS OS PREFEITOS ELEITOS

S. PAULO, 26 (Asapress) — Segundo se informa, é pensamento do governador do Estado teria deliberado nomear e dar posse imediata a todos os prefeitos eleitos a 9 de novembro, sem aguardar a ultimação da Lei Organica dos municipios, ora em andamento na Assembléia Legislativa Estadual.

A MASSA ELEITORAL PAULISTA

S. PAULO, 26 (Asapress) — De acordo com os dados fornecidos pelo TRE votaram em todo o Estado a 9 de novembro 1.190.924 eleitores, sendo 800.814 no interior e 390.110 na capital.

O CORPO ELEITORAL PARAIBANO

JOÃO PESSOA, 26 — (Asapress) — O TRE concluiu o levantamento dos mapas da eleição de 12 de outubro, verificando-se terem votado 157.823 eleitores, sendo a abstenção apenas de 28,36%.

O PARTIDO LIBERTADOR NO PARA'

BELÉM, 26 (Asapress) — Está sendo esperado aqui na proxima sexta-feira o sr. Raul Pila, que vem presidir o primeiro congresso do Partido Libertador, que está sendo organizado. Esse partido não faz parte da Coligação Democratica Paraense e concorrerá ás eleições municipais com chapa propria, nesta capital.

MAIS UM DISCURSO DO CORONEL BARATA

BELÉM, 26 (Asapress) — A "Folha Vespertina" publica o discurso que o sr. Magalhães Barata pronunciou na posse do diretor do Departamento das Municipalidades. Nessa oração declarou o senador que a sua presença no ato demonstrava o seu agradecimento ao ex-diretor pelos inestimaveis serviços prestados. Acrescentou que, por intermedio desse ex-diretor, "era informado das insidias e outras miserias que meus adversarios armavam avisava-me das traições que preparavam e de todos os movimentos politicos que se operavam neste Departamento."

RESULTADOS DO PLEITO DE SANTA CATARINA

FLORIANOPOLIS, 26 (Asapress) — Já são conhecidos os resultados finais dos seguintes municipios:

Ibirama, PSD 1919; UDN 1374 — Rodeio, PSD, 1.488; UDN, 1.273 — Mafra, PSD 3.236 — UDN, 1.275 — Brusque, PSD 3.320 — UDN 1.275 — Cresciuma, PSD 2.993; UDN 1.425 — Porto União, PSD 3.759; UDN 994 — S. Francisco, PSD 1.510; UDN 1.352.

NOVO PLANO DE DIVISÃO DA PALESTINA

RESUMO TELEGRAFICO INTERNACIONAL (U. P.)

"CÓPIAS" DO VESTIDO DA PRINCESA ELIZABETH À VENDA EM NOVA YORK

Fuga de Ex-Oficiais do Exercito Nazista — Forças Sovieticas Na Fronteira do Azerbaijão — Oposição dos Estados Unidos ao Comité Economico Para a América Latina

Varias "copias" do vestido de noiva da princesa Elizabeth foram oferecidas em Nova York ao preço de quinhentos a mil e quinhentos dolares. Todavia, nenhuma das "copias" em questão apresentava qualquer semelhança. E' que trabalhando diante das fotografias de jornais, que deram poucos detalhes dos rendados do vestido e, de um modo geral, poucos detalhes, quatro fabricantes e um desenhista apresentaram suas versões diferentes.

FUGA DE EX-OFICIAIS DO EXÉRCITO NAZISTA

"Expressen", vespertino que se edita em Estocolmo, declarou que o suposto oficial do exército argentino Carlos Eduardo Schulz, o qual, segundo se alegou, esteve empenhado na preparação da fuga de ex-oficiais do exército nazista para a Argentina, viveu na Suécia como homem de negócios, mas tinha visto no passaporte para a Dinamarca, na qualidade de diplomata. O jornal disse que Schulz estabeleceu contato com alguns engenheiros aeronauticos suécos, nos ultimos meses, oferecendo-lhes empregos na força aerea argentina.

FORÇAS SOVIETICAS NA FRONTEIRA DO AZERBAIJÃO

"Atess", jornal nacionalista do Teerã, que é, ao mesmo tempo, anti-governista e anti-russo, declarou que forças soviéticas têm sido concentradas, nos ultimos cinco dias, na fronteira do Azerbaijão, onde grandes manobras estão tendo lugar. O mesmo jornal culpou o governo por ainda não ter feito concessões petroliferas á União Soviética.

OPOSIÇÃO DOS ESTADOS UNIDOS AO COMITE' ECONOMICO PARA A AMERICA LATINA

Sabe-se, através um telegrama de Lake Sucess, que a oposição dos Estados Unidos a um Comité Economico para a América Latina, cuja criação se estuda nas Nações Unidas, se tornou patente ontem ao evitar o delegado norte-americano a petição que lhe formulou diretamente o delegado chileno e ao insistir em que a dita comissão não tenha a mesma missão que os organismos inter-americanos já existentes.

PRESO UM FUNCIONARIO DO CONSULADO ESPANHOL EM TOULOUSE

Sob a acusação de espionagem foi detido, ontem, em Toulouse, um funcionario do consulado da Espanha naquela cidade, de nome José Pardo. A nota do governo local informou que Pardo não goza de imunidade diplomatica e é acusado de ter recebido de outros agentes documentos de grande importancia para o governo francês. Um cumplice seu conseguiu fugir antes da chegada da policia.

Princesa Elizabeth

ALASTRA-SE A GREVE DOS LINOTIPISTAS DE CHICAGO

Um despacho telegrafico de Chicago informa que a greve dos linotipistas, devido a qual seis diarios de Chicago foram obrigados a publicar suas edições reduzidas, em fotogravura, ameaça agora se propagar a outras seis publicações desta area. Cerca de mil e quinhentos membros do sindicato se declararam em greve nas oficinas do "Chicago Sun", "Journal of Comerce", "Tribune", "Times" "Daily News" e "Herald" quando os proprietarios se recusaram a atender as exigencias proletarias.

SALVOS QUATRO TRIPULANTES DO "CLARKSDALE VICTORY"

Informou ontem, o serviço de guarda-costas de Ketchikan que estão vivos quatro dos cinquenta e um tripulantes do navio mercante do exército "Clarksdale Victory", o qual naufragará nos arrecifes fronteiros á ilha Hippa. O mesmo serviço acrescentou terem sido avistados três cadaveres, sem nenhum outro sinal dos restantes quarenta e quatro tripulantes, embora se divisasse a pouca distancia do naufragio um barco salva-vidas completamente vazio.

NÃO SERÃO SACRIFICADOS OS ANIMAIS CONTAMINADOS PELA FEBRE AFTOSA

Foi anunciado, ontem, pelo Departamento de Agricultura dos Estados Unidos que será suspenso imediatamente, o seu programa de sacrificar todos os animais mexicanos contaminados pela febre aftosa. Aquele departamento informou, ainda, ter o programa sido suspenso por solicitação do México que comunicara que a continuação da matança de gado teria "tremendas consequencias economicas e sociais no México".

A Assembléia das Nações Unidas Mantem, Porem, a Partilha

LONDRES, 26 (De Homer Jenks, correspondente da U. P.) — Em fontes oficiais bem informadas declarou-se que a Grã-Bretanha provavelmente resolverá prestar seu auxilio para encaminhar a Palestina para a divisão ou para impor um plano de divisão, caso seja aprovado.

Estas declarações foram feitas, apenas poucas horas antes de que a Assembléia Geral das Nações Unidas se reunisse para submeter á votação varias recomendações de seu Comitê Ad-Hoc para a Palestina para dividir a Terra Santa em dois Estados, arabe e judeu.

Em esferas politicas circula a versão de que sir Alexander Cadogan, delegado britanico ante as Nações Unidas informará breve a Assembléia de que a Grã-Bretanha tem intenções de abandonar seu mandato sôbre a Palestina dentro de um a tres meses.

No Ministério das Relações Exteriores declinou-se, entretanto, de fazer comentarios sôbre esse assunto. Declarou-se em fontes oficiais que o ponto de vista britanico sôbre a divisão da Palestina já foi claramente expressado em Lake Success.

A Grã-Bretanha disse que recusava impor por si uma solução que não tivesse a aceitação dos povos arabe e judeu, ou cooperar com outras potencias para impor pela força uma solução que ela não julgasse "basicamente justa".

Os arabes, como já se divulgou, declararam claramente que irão à luta inclusive se a Palestina fôr dividida em dois Estados de modo que tal divisão não os satisfaça amplamente, e a Grã-Bretanha duvida que o plano de divisão traçado pelo Comitê para a Palestina seja "basicamente justo".

Ademais, diz-se que a Grã-Bretanha não está disposta a utilizar suas tropas para o que considera será um inevitavel derramamento de sangue na Terra Santa.

Os comentarios de que a Grã-Bretanha abandonará o mandato no próximo mês ou até março se baseiam na intenção já expressada pelo governo britanico de retirar-se da Palestina o mais cedo possível e tambem nos planos para a evacuação de 80 mil soldados ingleses do citado país.

Algumas tropas já foram retiradas e o mandato será abandonado tão pronto todo o exército britanico esteja disposto para deixar a Palestina.

Eczemas Rebeldes Desaparecem Depressa !

SKINIZINE, admiravel fórmula norte-americana, surpreendente por sua ação rápida e segura. As coceiras cessam com uma aplicação e poucos dias bastam para combater os germes causadores desses eczemas e outras infecções da pele. SKINIZINE é economico e de facil uso.

FALHOU A TENTATIVA DE GREVE GENERALIZADA

FRACASSO DA FEDERAÇÃO DOS TRABALHADORES DE TRANSPORTE

PARIS, 26 (UP) — A Federação dos Trabalhadores em Transportes falhou na tentativa de paralisar o sistema ferroviario da França, com uma greve geral, a despeito da sabotagem e da violencia. Os trens estão saindo dos centros ferroviarios do pais, embora em escala reduzida. Em dois grandes centros provinciais, Bordéus e Valence, os trabalhadores votaram pela não interrupção de suas atividades. A policia está guarnecendo locomotivas na estação de Montparnasse onde houve varios casos de sabotagem, ontem. Em Choisy le Roi, 50 milhas ao sul de Paris, os grevistas detiveram um trem, espancaram o maquinista e forçaram a saida de todos os passageiros. A policia prendeu três grevistas, na Gare du Nord, que tentaram persuadir os seus companheiros a abandonarem o trabalho.

Reforços policiais estão sendo enviados para as estações a fim de proteger os não-grevistas. A completa paralisação das ferrovias acrescentaria 480 mil aos 1.200.000 operarios em greve.

CONSPIRAÇÃO CONTRA O GOVÊRNO DA VENEZUELA

Apresentada Uma Testemunha No Julgamento do Contrabando de Armas dos Elementos Envolvidos Na Intentona

AUGUSTA, Georgia, 26 (UP) — O governo apresentou uma testemunha no julgamento de contrabando de armas de elementos que conspiravam para derrubar o governo de Venezuela com a cooperação do consulado dominicano, funcionarios colombianos e "alguns bons amigos" no Departamento de Estado.

O agente federal John Calvin Rice leu perante o Tribunal, que trata do assunto, uma declaração do acusado Edward Browder Jr. sobre o compiot. A declaração foi aceita como prova, apesar das energicas objeções da defesa. A declaração dizia o seguinte:

"Mediante minha associação com Karl Eisenhardt soube e tenho entendido, por deduções pessoais, que o atual governo da Venezuela no exilio obteve auxilio e apoio financeiro por intermedio de Eisenhardt e seus socios, inclusive Burrows, e de alguns bons amigos no Departamento de Estado com vistas a derrubar o atual governo da Venezuela, o que seria tentado ou executado em futuro imediato, possivelmente dentro de 30 dias.

Ainda segundo a declaração Lopez Contreras, ex-presidente da Venezuela, atualmente no exilio, é o chefe do movimento. Afirma ainda que o movimento contava com o apoio do consulado dominicando em Washington e de alguns diplomatas colombianos na capital norte-americana.

Com a leitura da declaração do governo foi apresentada acusação contra quatro homens, acusados de roubar metralhadoras em um deposito de armamentos sobrantes do exercito com o proposito de envia-las de contrabando para os revoltosos.

Logo depois da leitura o juiz distrital, sr. Frank Scarlet, suspendeu a audiencia até a próxima segunda-feira.

Browder, Eisenhardt, Manuel Fuego e Meredith Russel foram detidos há seis meses, sob a acusação de furto de 21 metralhadoras no campo militar de Bush, na Georgia, levando-as para Maryland, a fim de remete-las aos supostos revolucionarios.

A defesa sustenta que as metrabalhadoras foram compradas como ferro velho mas os funcionaios do Bush Field declararam que as armas em questão não tinham sido postas á venda como ferrovelho.

Caixa Economica Federal do Rio de Janeiro

PERDEU-SE as cautelas numeros 80553 e 89551 da Agencia 7 Setembro.

Impossivel Qualquer Acôrdo Sobre o Voto

HAVANA, 26 (De Francis MacCarthy, Correspondente da U. P.) — O delegado do Peru á Conferencia Internacional de Comercio e Emprego, Alyza Grundy, falando na sessão realizada ontem á noite, adotou a firme decisão de que não é possivel realizar nenhuma formula de transação a respeito do voto na Conferencia com a decisão adotada pelo sr. Trigve Lie, salientando que esta deve ser aceita ou rejeitada.

A maioria dos paises latino-americanos procura conciliar os divergentes pontos de vista sobre a decisão de Trigve Lie, tendo o delegado da Colombia, F. E. de Paula Perez, advogado pelo estudo da citada decisão e que se recomende uma norma de votação igual para todos os membros participantes da Conferencia.

O delegado cubano, Gustavo Guttierrez, disse que a questão se reduz á decisão do coração contra a decisão do cerébro. O delegado do Uruguai, Cesar Charlone, sugeriu que se pedisse á Assembleia Geral da Organização das Nações Unidas a reconsideração da decisão de Trigve Lie.

O representante do Brasil, V. Ferreira Braga, também expressou a esperança de que a ONU resolva o assunto, enquanto os delegados do Libano e da Australia declararam que a decisão da ONU devia ser aceita sem discussão alguma.

Entretanto, todos os delegados esperam chegar a um acordo que permita aos doze paises não-membros da ONU e que participam desta Conferencia a ter voz nas deliberações, embora não se lhes permita votar.

O Comité Especial, formado de sete nações, estuda atualmente os aspectos juridicos da decisão de Trygve Lie. A duvida que se apossou de todos os delegados é de como se pode esperar que o Comité Especial tenha êxito em solucionar o problema, quando os chefes das delegações fracassaram em sua tentativa. O delegado do Irã, nomeado membro do Comite Especial, concretizou o problema ao dizer que se sentia satisfeito por pertencer ao Comité porém que não sabia o trabalho que realizaria.

Os doze paises não-membros da ONU e que participam desta Conferencia são a Suiça, Austria, Birmania, Ceilão, Finlandia, Republica da Indonesia, Irlanda, Italia, Portugal, Rodésia Meridional, Japão (representado pelas autoridades de contrôle) e a Transjordania (representada pelo Iraque).

O Comité de Credenciais, aprovado durante a sessão plenaria, ficou assim constituido:

Vilhema Ferreira Braga — Brasil.

E. Waerum — Dinamarca.

Atanassios Politis — Grecia.

Louis Dejoie — Haiti.

Hugh le Gallais — Luxemburgo.

Emilio Abello — Filipinas.

S. F. Waterson — Africa do Sul.

M. Djebbara — Siria.

Carlos Dascoli — Venezuela.

A Conferencia tambem aprovou ligeiras emendas ás normas de processo, as quais foram apresentadas por Erik Brofoss, da Noruega, e Angel Folvervich, do Chile.

Na sessão plenaria, o delegado italiano, Francesco Coppola Danna, disse que a Italia desejava aproveitar a oportunidade para "apresentar algumas sugestões com espirito de colaboração construtiva".

Disse que a Conferencia deve estabelecer e pôr em vigor algum principio geral que impere no campo das relações comerciais e econômicas, que é o mais importante e delicado de todos.

Referindo-se ao assunto de quantos votos deve ter cada país, assim como sôbre a divisão e o numero de postos no Conselho Executivo, Danna recomendou uma solução justa baseada no "principio da igualdade", levando em conta, ademais, as diferenças em importancia econômica dos diversos paises.

Recomendou ainda que a Conferencia preste especial atenção ao "assunto do tratamento aos paises que ingressam ou não no Organismo Internacional de Comercio ou se retiram do mesmo".

O delegado do Reino Unido, Arthur Bottomley, falou em seguida e disse que "a nossa experiencia demonstra até que ponto dependemos economicamente uns dos outros".

Contudo, advertiu que a "dependencia mutua pode ser um grande fator para o bem ou para o mal.

Quase noventa por cento dos artigos produzidos no mundo são consumidos nos paises de sua produção e apenas dez por cento, mais ou menos, são utilizados no comercio exterior. Entretanto, esses dez por cento determinam, em grande parte se a depredação ou a estabilidade prevalece no mundo".

Disse mais adiante que o mundo devia ter em conta as depredações de há vinte anos e que "o erro que todos cometemos foi não ver que havia um meio mais eficaz para a proteção de todos e cada um de nós.

Esse meio é viver como uma comunidade, estabelecer um parlamento ou conselho para elaborar e revisar leis e criar disposições para interpretar e executar as referidas leis".

Bottomley disse que confia no exito da Conferencia e acrescentou que a Grã-Bretanha, apesar das dificuldades temporarias, está disposta a fazer todo o possivel para a reabilitação do comercio multilateral, tão logo lhe permitam as condições mundiais.

Terminou dizendo confiar em que a Conferencia "não se emaranhe em teorias econômicas e complexidades técnicas.

Devemos recordar que estamos tratando com coisas reais".

LINHAS AEREAS PAULISTAS S. A.

comunica a seus fregueses, acionistas e amigos que, a partir de 1.º de Dezembro próximo, terá a sua Agência de venda de passagens e recepção de carga instalada em imóvel de sua propriedade, sito á:

RUA MEXICO, 11-C — FONE: 42 9967

"É um prazer viajar assim..."

— DIZEM OS QUE VÃO A **BELO HORIZONTE** PELA **AEROVIAS BRASIL!**

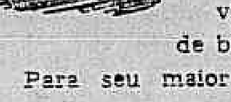

O sr. experimentará também esta sensação de confôrto, de confiança e bem-estar, ao tomar passagem num dos possantes Douglas da AEROVIAS BRASIL, em seu vôo diário, rumo a Belo Horizonte!

Tudo contribuirá para que o Sr. se sinta bem: a viagem é serena, rápida e confortável; o ambiente de bordo é tranquilo, cortês, sumamente agradável...

Para seu maior confôrto, reserve sua passagem por telefone.

RIO – BELO HORIZONTE Diàriamente — **Passagens:** – Av. Rio Branco, 277-A-Loja – Tels.: 22-8919, 22-8991, 22-3038

BELO HORIZONTE – RIO Diàriamente — **Carga e Encomendas:** – Av. Pres. Wilson, 198 – Loja – Tels.: 32-4300 – 32-7442

AEROVIAS BRASIL

AS ARTES

NOTÍCIAS DIVERSAS

O sr. Clemente Mariani, ministro da Educação, submeteu ao presidente da Republica a sugestão dos artistas no sentido de serem aumentados os premios do Salão. O chefe do Governo aprovou a sugestão, tendo sido assinado decreto permitindo que sejam conferidas, pelos jurís, em cada Divisão Geral e Moderna o maximo de duas medalhas de ouro e seis de prata. A inauguração do LII Salão Nacional de Belas Artes será presidida pelo presidente da Republica e pelo ministro da Educação.

● A diretoria da Academia Brasileira de Musica expediu o seguinte telegrama ao pianista Souza Lima: "Diretoria Academia Brasileira de Musica apresenta ilustre confrade cordiais congratulações sua conquista menção honrosa Concurso Internacional Sinfonia America. (a) Villa-Lobos, presidente".

● Continua franqueada ao publico, no Salão do Ministerio da Educação, a exposição de Krystyna Kopczynska-Sadowska, pintora polonesa, que, pela primeira vez, apresenta seus trabalhos. Krystyna Kopczynska-Sadowska é conhecida em Paris, onde, em 1937, foi laureada com a medalha de ouro, por trabalhos de tapeçaria.

A artista apresenta ao nosso publico 50 pinturas a oleo, além de varias ceramicas e tapeçarias executadas recentemente com lã brasileira, em Curitiba.

● A fim de ser eleita nova diretoria da Academia Brasileira de Musica para o ano de 1948, acham-se convocados todos os membros da mesma, residentes nesta capital, para uma sessão ordinaria a realizar-se em 5 de dezembro do corrente, (sexta-feira, ás 20.30 horas), á avenida Graça Aranha, 12º andar.

● Em beneficio das obras de construção do Santuario Nossa Senhora de Fatima, realiza-se no Auditorio da Associação Brasileira de Imprensa, no dia 8 de dezembro vindouro, ás 17 horas, o recital da cantora Alice Reichner Henriques. Os acompanhamentos ao piano serão feitos pela professora Leonora Gondim.

● Amanhã, ás 17 horas, no Municipal, o Orfeão Infantil Mexicano dará o seu 2º concerto, com o seguinte programa: I parte: Cantos Aborigines: 1 — Cóos (O Vento Alegre) — Tribus Seri; 2 — Tenábari (Bando de Mariposas) — Tribus Yaqui, Epoca Colonial: 3 - Os tres Reis (Vilancico, Catalan e Romeu) — Seculo XVII; Solista: Luis Samperio; 4 — Mambrú — Seculo XVIII. II Parte: Fins do Seculo XVII: 1 — "Las Posadas" — Costumes tradicionais. Invasão Francesa: 2 — Adeus, mamãe Carlota — (1867) — Caida do Imperio. Meados do Seculo XIX: 3 — Las Manitas — Costumes tradicionais. Formação da Canção: 4 — El Venadito (corrido); 5 — El Carretero (Son) — Fins do Seculo XIX. III Parte — Epoca Romantica: 1 — Sobre las Oles (Valsa) - Juventino Rosas. Principios do Seculo XX — Revolução; 2 — Potpourri (La Norteña, La Valentina, Adelita, Jesuita em Chihuahua, Marieta e A Marcha de Zacatecas). Modernas: 3 — Olhos Tapatios — Maestro Velasquez; Solista — Jorge Bejar Bravo. 4 — Carlinho — Manuel Esperon. Solistas: Luis Samperio, Jorge Bejar Bravo e Javier Perez Lopes.

● Amanhã, ás 21 horas, na Associação Cristã de Moços, o jovem Murilo Tertuliano dos Santos, aluno da professora Liddy Chiaffarelli Mignone, realizará um concerto de piano, com um programa muito bem organizado.

O TEATRO

ULTIMA SEMANA DE "LOCURAS DE MEDIA NOCHE"

Rafael Garcia está apresentando com sua Cia. Argentina de Revistas a ultima semana de "Locuras de Media Noche" maravilhosa realização onde se destacam os trabalhos de Rafael Garcia — Nene Cao — Fernando Borel — Jovita Luna — Margarita Padin e a notavel Norka Rouskaya.

A seguir Rafael Garcia apresentará uma grande surpresa ao publico carioca com a estréia de "Buenos Ayres Canta", no dia 2 de dezembro.

FESTA NA U. B. C.

Na próxima quinta-feira, as 17 horas, será inaugurada a sede própria da União Brasileira de Compositores (U. B. C.) na rua Visconde do Inhauma n. 134, 7º andar (Edificio Rio-Parana). Tal acontecimento representa resultado de grande trabalho dos compositores que, em meio de lutas e hostilidades, conseguem ver finalmente coroados os seus esforços, com a sede que representa um patrimonio; e este patrimonio pertence-lhes exclusivamente, pois o total dos bens da U. B. C., por força dos seus Estatutos, é dividido em cotas proporcionais que dão titulos de propriedade a todos os seus sócios efetivos.

A inauguração da nova sede própria da U. B. C. sera levada a efeito com uma sessão solene, seguindo-se grande "show", em seu auditorio, no qual tomarão parte, entre outros, os seguintes artistas: — Almirante — Alvarenga e Ranchinho — Ataulfo Alves e suas Pastoras — Carlos Galhardo — Dircinha Batista — Dante Santoro e seu regional — Emilinha Borba — Gilberto Alves — Heber de Boscoli — Jorge Veiga — Jorge Murad — Nelson Gonçalves — Orlando Silva — Ruy Rey — Vicente Celestino e Yara Sales.

"SAMBA BRASIL"

Com um elenco constituido por "astros" e "estrelas" do nosso cinema, radio e teatro alem de seu infernal corpo de "girls", a nova Cia. de Revistas do Teatro Carlos Gomes apresentará dia 5 de dezembro a revista carnavalesca de Nestor Tangerine e J. Maia, "Samba Brasil".

A MENTIRA TEATRAL

Será um elenco constituido só de "astros" e "estrelas".

VOCÊ SABIA

que a atriz Norka Rouskaya da Companhia Argentina já foi empresaria no Brasil há vinte e muitos anos, e no Phenix?

COISAS QUE INCOMODAM

O Catalano exigir seu nome destacado de todos nos anuncios do Carlos Gomes.

O FILME DE HOJE

IMPERIO — "O dia que me queiras" — Horacina Corrêa.

O COMENTARIO DA NOITE

A turma que quer perpetuar o Geisa na presidencia da Sbat anda apreensiva.

Ontem, numa reunião secreta o Luiz Peixoto pediu a palavra e disse:

— Só há um meio de derrotar o Iglesias; é mandar buscar em S. Borja o "Rebeco" para fazer a propaganda dele. E' batata.

A senhora E. Fontes cumprimenta o presidente Tru man. — (Foto "Sombra")

5º ANIVERSARIO DO RIAN

Comemora amanhã seu 5º aniversario do Rian, o luxuoso cinema da Avenida Atlantica que Luiz Severiano Ribeiro entregou ao publico da Cidade Maravilhosa, na tarde de 28 de novembro de 1942.

Cinema de luxo e distinção, o Rian tem timbrado em oferecer ao publico o maximo do conforto, a par dos melhores filmes da temporada.

O que têm sido estes cinco anos de existencia, qualquer um dos nossos leitores, conhece tão bem quanto nós.

Grandes peliculas, exitos estrondosos de bilheteria, aperfeiçoamentos tecnicos modernos.

Não vamos repetir a verdade que todos conhecem ser o Rian ponto de encontro da alta sociedade carioca.

Assim, nesta data festiva para nós, queremos dirigir daqui os nossos cumprimentos a Luiz Severiano Ribeiro, o renovador dos nossos cinemas e o lider da cinematografia.

O CINEMA

"A MULHER DE TODOS". UMA SUPER-PRODUÇÃO MEXICANA

Em "A mulher de todos", encontra-se ao lado da "Dama de Lunar" um magnifico artista: — Armando Calvo.

Do lado de excepcionais dotes artisticos, o galã de Maria Felix é bem a incarnação perfeita do partenairo amoroso e sensual.

"A mulher de todos", uma super-produção dos estudios mexicanos, será distribuida no Brasil, pela DiFilmes, a partir de segunda-feira, nos cinemas São Luiz e Carioca.

DR. JOSÉ DE ALBUQUERQUE
Membro efetivo da Sociedade de Sexologia de Paris
DOENÇAS SEXUAIS DO HOMEM
RUA DO ROSARIO, 98
DE 1 AS 7

AMANHÃ, A ESTRÉIA DE "AINDA VIVE O NOSSO AMOR"

"Ainda vive o nosso amor", admiravel comédia romantica de Hal Wallis para a Paramount, tendo como protagonistas Loretta Young e David Niven

Ainda não se descobriu tema de maior interesse para o publico cinematografico do que o amor.

E quando o amor é focalizado num angulo diferente, num romance fora do comum, é fóra de duvida então que o interesse aumentará em proporções geometricas.

Eis o caso precisamente de "Ainda vive o nosso amor", novela cinematografica que os cinemas Plaza, Parisiense, Astoria, Olinda, Star, Ritz, Republica e Primor vão exibir amanhã.

O CINE PALACIO APRESENTARA' SEGUNDA-FEIRA "O CORAÇÃO MANDA"

O cinema italiano está de parabens com a apresentação de "O coração manda", segunda-feira no Palacio.

A historia de um caixeiro viajante que viveu uma noite no paraiso... bancando o marido postiço, de uma bela moça.

A historia de uma moça que pecou e... foi obrigada a arranjar um marido por uma noite.

[illegible] um filme que v. verá com um sorriso nos labios e um aperto no coração.

"O coração manda" será distribuido pela Britihs Films do Brasil.

"AS ABANDONADAS" — DOLORES DEL RIO E PEDRO ARMENDARIZ NOVAMENTE JUNTOS!

Ambos, portanto, concorrem para tornar "As abandonadas" em uma verdadeira obra-prima da tela mexicana e, sem duvida, da tela universal.

Os fãs brasileiros desses dois impecaveis artistas deverão receber o trabalho dos estudos astecas, como um verdadeiro presente de bom gosto e não lhe regatearão os aplausos a que fazem jus Dolores Del Rio e Pedro Almendariz.

"As abandonadas" será distribuida pelo Difilmes, a partir de segunda-feira, no cinema Vitoria.

Butch Jenkins, o Sardentinho Querido, Em "Meu Irmão Fala Com Cavalos"

Butch Jenkins, em "Meu irmão fala com cavalos"

Um filme divertido, pitoresco — e original como o proprio titulo — além de encantador pelos "toques" humanos de varias passagens — será apresentado hoje nos 3 cines Metro, para deliciar muita gente, mesmo porque sua principal figura é esse Sardentinho Querido, cuja popularidade cresce de hora em hora: Butch Jenkins. O filme é "Meu irmão fala com cavalos" (My Brotehr talks to Horses), deliciosa historia desenrolada nos principios deste seculo, narrando o estranho caso de um garoto que possuia a curiosa faculdade de conversar com seus amigos cavalos e deles ouvir confidencias...

Peter Lawford, Beverly Tyler, Edward Arnold, Spring Byington e Charlie Ruggles completam o elenco de "Meu irmão fala com cavalos", que é, sem duvida, a mais valiosa e cativante interpretação do sardentinho Butch.

"UM ROSTO NO ESPELHO", SEGUNDA-FEIRA PROXIMA

De vez em quando Hollywood nos oferece, no campo dos dramas de mistério, algum que, pelo seu interesse, pela simpatia que os personagens despertam, pela habilidade emocional com que foi dirigida, subjuga por completo as atenções do publico.

Encontra-se nessa categoria o filme da Paramount que os cinemas Odeon, Roxy, América e Monte Castelo vão apresentar segunda-feira proxima — "Um rosto no espelho", — produção altamente dramatica e inteiramente falada em português, que tem como principais interpretes Paul Kelley, DeForest Kelley, Ann Doran e Kay Scott.

Exposições

PINTURA BRITANICA MODERNA, na Sociedade B. de Cultura Inglesa, á Av. Graça Aranha, 327, 5º andar.

ISRAEL PEDROSA, no Instituto de Arquitetos do Brasil.

MECATTI, no Museu N. de Belas Artes.

WIM L. VAN DIJK, na A. B. I.

RAUL MELLO, na Galeria "Da Vinci".

DORIS HOMANN, no Ministério da Educação.

KRYSTYNA KOPCZYNSKA-SADOWSKA, no Ministério da Educação.

RENATO CATALDI (passaros), no Hotel Serrador.

HARRY ELSAS, no Ministério da Educação.

ZERLINDA SCIGLIANO ALVES, no Museu N. de Belas Artes.

Casamento de Jacinto de Thormes

Com a senhorita Ligia Maria Bentes Matos, figura da maior expressão entre a mais jovem geração da nossa melhor sociedade, casa hoje o nosso companheiro de redação, sr. Manuel Bernardez Muller.

Cronista social do DIARIO CARIOCA, sob o pseudonimo de Jacinto de Tormes, o noivo conquistou uma projeção invejavel no jornalismo, para o que contribuiram as credenciais de exceção de que goza para a sua especialidade, personagem que é das mais relacionadas em nossos meios sociais e cronista de assinalados atributos literarios. Descendente de duas familias destacadas do continente — neto que é, por um lado, de Lauro Muller, e, por outro, do diplomata uruguaio Manuel Bernardez — Manuel Bernardez Muller compartilhará com sua gentil noiva, na data de hoje, que é igualmente a do seu aniversario natalicio, a calorosa estima de que goza nos meios da sociedade e do jornalismo, a que se associam afetuosamente seus companheiros desta redação.

A cerimonia civil será paraninfada, por parte da noiva, pelo dr. Valdemar Bojunga e senhora; por parte do noivo, pelo sr. Valter Quadros e senhora. O ato religioso, que se realizará na igreja de N. S. da Gloria do Outeiro, ás 17 horas, terá como padrinhos da noiva o sr. Elmano Cardim e senhora, e do noivo o sr. Horacio de Carvalho Junior e senhora. A esta cerimonia, paraninfada pelos diretores do "Jornal do Comercio" e do DIARIO CARIOCA, comparecerão os vultos mais representativos de nossa sociedade, inclusive o Principe D. Pedro de Orleans e Bragança e a Princesa D. Esperanza.

Os noivos recebem, após o ato religioso, no Copacabana Palace.

REGISTRO

ANIVERSARIOS

Fazem anos hoje:

SENHORES: — Teodoro Souza Lima — Eloi Chaves — Delio Figueiredo — Vicente B. Teixeira — Francisco Anis Freitas e Heitor Mariante Guimarães e Joaquim de Oliveira.

MENINO: — Sidnei, filho do sr. Charles Henry Favre e da sra. Hilda Barbosa Favre.

SENHORA: — Julieta Ornela Chaves.

—— Faz anos hoje a professora Maria R. Mourão Vieira, diretora do Colegio Cardial Leme.

no dia 24 a senhorinha Gosetta
no dia 24, a senhorinah Gosetta da Silva Marques.

—— Completou ontem, 15 anos de idade, o jovem Italo Sardinha, filho do sr. Simão Sardinha.

CASAMENTOS

Efetua-se hoje, a cerimonia do enlace matrimonial da senhorinha Ligia Maria Bentes Matos, filha do sr. Gumercindo José de Matos, com o sr. Manuel Bernardes Muller. O ato civil terá lugar no Pretorio. A cerimonia religiosa efetuar-se-á, ás 17 horas, na igreja de Nossa Senhora da Gloria do Outeiro.

—— Realiza-se em Curitiba, no dia 8 de dezembro vindouro, ás 18 horas, o casamento da senhorinha Terezinha Pinto Monteiro, filha do engenheiro Jorge Bueno Monteiro e da sra. Francisca de Lacerda Pinto Monteiro, com o sr. Mario Miranda, medico, assistente do Serviço de Cardiologia da Beneficencia Portuguesa, filho do sr. Alberico Xavier de Miranda e da sra. Maria da Conceição P. de Miranda.

—— Sabado, ás 10 horas, na 12ª Circunscrição do Registo Civil, o casamento da sra. Cremilde de Figueiredo e Souza, com o sr. Olbers Pandolfo.

NASCIMENTOS

No Hospital dos Estrangeiros, nasceu a 23 do corrente uma menina filha da sra. Elizabeth Young (née Knatchbull-Hugessen) e do sr. J. P. Young, conselheiro da Embaixada de S. M. Britanica no Rio de Janeiro.

FESTAS

A Associação do Pessoal da Caixa Econômica, com a colaboração do "Bloco Milionario da Economia", ala carnavalesca da mesma Associação, fará realizar no dia 29, no "High-Life-Club" uma noite-dançante dedicada aos seus associados e suas familias.

As danças terão inicio ás 22 horas, prolongando-se até ás 3 horas da madrugada.

—— CLUBE MILITAR — O Departamento Recreativo fará realizar no próximo dia 3 de dezembro, na "Boite do Night and Day", um chá dançante.

2º Salão de Belas Artes — Será inaugurado na 1ª quinzena de janeiro o 2º Salão de Belas Artes, devendo os trabalhos de pintura, desenho e escultura serem entregues até 20 de dezembro vindouro.

EXCURSÃO A' QUITANDINHA — O Departamento Esportivo fará realizar no próximo dia 7 de dezembro, um passeio á Quitandinha.

HOMENAGENS

Por motivo de seu aniversario natalicio, o dr. Luiz Teixeira Brandão, acatado medico psiquiatra na vizinha capital fluminense.

O dr. Teixeira Brandão, que é diretor do Hospital Psiquiatrico, e professor na Faculdade de Medicina é tambem chefe do Serviço de Assistencia aos Psicopatas do Estado do Rio, recebeu inumeras felicitações dos seus amigos, subordinados e clientes.

—— Transcorrendo hoje a data natalicia do sr. Sidney Freitas, industrial, os amigos e admiradores, aproveitando a oportunidade prestar-lhe-ão uma homenagem.

VIAJANTES

Passageiros embarcados no Rio hoje, em aviões da Cruzeiro do Sul para Florianopolis: — Rogelio Santiago — Yolanda Santiago — Ofelia Santiago.

Para Porto Alegre: — Belmiro Ferreira de Almeida — Adolfo Arkind — Oscar de Lacerda Rocha — Amaro Lopes e Domingos Manuel Lopes.

Para Salvador: — Renato Balalai Pereira — Yolanda Marques Valente Pereira — Maria Margarida Valente Pereira — Adelia Maria Valente Pereira — Madeleine Chappe — Ernesto Simões Filho e Aloisio Lima Ribeiro.

Para Vitoria: — Antonio Monteiro de Souza Filho — Armenia Ferrari — Virgilia Bretti — Zelia Ferrari de Barros — Eloah Lieblicht Staerke — Tania Lieblicht Staerke — Margarida Benedita — Russildo Magalhães e Teobaldo Trancoso de Oliveira.

Para Recife: — Adelmar Lafayette Bezerra — Maria de Fatima Lafayette — Paulo de Tarso Lafayette — Lucilia Lafayette — Altair Garcia Nogueira e Aderbal Linhares.

—— Passageiros embarcados no Rio, via K. L. M., para a Europa:

Senhorinhas Helena Tarnowska e Olivia Tarnowska, sr. Stevenson, sr. Hollon, sr. E. de Wilde Tarella, sr. Kraaljveod, sra. Borguignon, sr. Vasseur, sr. Bruldt, sr. Onderden Wijngaard, sr. Notten e sr. Konfino Zac.

ENFERMOS

Submeteu-se ontem, no Hospital do Servidor da Prefeitura, a melindrosa intervenção cirurgica, a sra. Hilda Machado de Faria, esposa do sr. Orlando Pinheiro de Faria, diretor do Departamento do Pessoal da Municipalidade.

FALECIMENTOS

Faleceu na madrugada de ontem, repentinamente, quando trabalhava no escritorio da sua residencia, á rua Sá Ferreira, o major Antonio Caetano da Silva Lima. Oficial distinto, o morto pedira reforma do Exército, em 1930, passando a dedicar-se á atividade particular como engenheiro vindo ocupando, desde há algum tempo, o cargo de diretor-técnico da Marconi. Era formado em engenharia civil e militar e estudara na Universidade de Columbia, Estados Unidos, montou, em todo o territorio nacional, cerca de 300 estações de radio, inclusive a Radio-Patrulha de São Paulo. Seu falecimento, que veio surpreender a quantos o conheciam, pois parecia gozar de esplendida saúde, causou profunda consternação, levando á sua residencia logo que foi conhecido, grande numero de pessoas amigas e de antigos companheiros do Exército. Deixa viuva a sra. Alice Leonardo da Silva Lima e os seguintes filhos: Helius Leonardo da Silva Lima; sra. Estela Leonardo Lima Cabassa, casada com o sr. Alexandre Cabassa; e senhorinhas Norma, Sonia e Dicéa.

O enterramento terá lugar, hoje, no cemiterio de São João Batista, de cuja capela saiu o corpo.

MISSAS

Do comandante Paulo Emilio Pereira da Silva, ás 9 horas, no altar mor da igreja da Candelaria.

—— No altar mor da igreja da Cruz dos Militares, ás 9 horas, do coronel Crisanto Leite de Miranda Sá Junior.

—— Na igreja de São Sebastião dos Capuchinhos, as 9.30 horas, do sr. Santos Molinaro.

—— Do sr. Jaime Cardoso dos Santos, ás 9.30 horas, no altar mor da Catedral Metropolitana.

—— Do sr. Adriano Augusto de Gamboa e Castro, ás 9.30 horas, no altar mor da

(Conclui na 7ª pagina)

Cartaz do Dia

CINEMAS

METRO PASSEIO — "Meu irmão fala com cavalos", com Butch Jenkins. — Horario: 11.50 — 1.50 — 3.55 — 6 — 8 e 10 horas.

PALACIO — "De ilusão tambem se vive". John Payne e Maureen O'Hara. — Horario: — 2 — 4 — 6 — 8 e 10 horas.

ODEON — 3ª semana — "Extase". Hedy Lamarr. — Horario: 2 — 3.40 — 5.20 — 7 — 8.40 e 10.20 horas.

IMPERIO — "O dia que me queiras". Carlos Gardel e Rosita Moreno. Horario: — 2 — 3.40 — 5.20 — 7 — 8.40 e 10.20 horas.

REX — 2ª semana — "O malandro e a granfina". Claudio Nonelli e Laura Suarez. — Horario: 2 — 4 — 6 — 8 e 10 horas.

S. CARLOS — "O Rei das Selvas", e "Ouro de Lei" e a série "Os demonios do Circulo Vermelho". Sessões a partir das 10 horas.

PATHE' — "A Mão do Diabo", com Pierre Fresnay. — A's 2 — 3.40 — 5.20 — 7 — 8.40 e 10.20 horas.

CAPITOLIO — (Sessões passatempo) — "Bancando os gangsters" (comédia, com o gordo e o magro) — "Projeto de Sansão" (Curiosidade) "Filadelfia" (Panoramico) — "Fabula de Esopo" (Desenho) — Jornais nacionais e estrangeiros — A partir de 10 horas.

MONTE CASTELO — "Covil do diabo": Denis Morgan. — A partir de 1.30 horas.

IPANEMA — "Laços eternos", Deanna Durbin. "Garotinha sensação". Beverly Simmons. — A partir de 2 horas.

S. LUIZ — "Mascarada tropical". Dick Haymes e Cesar Romero. — Horario: 2 — 4 — 6 — 8 e 10 horas.

ICARAI — "Covil do diabo". Dennis Morgan. — A partir de 1.30.

PIRAJA' — "O Ovo e Eu" Claudette Colbert. — A's 2 — 4 — 6 — 8 e 10 horas.

VITORIA — "Mascarada tropical". Dick Haymes e Cesar Romero. — Horario: 2 — 4 — 6 — 8 e 10 horas.

ROXY — "Mascarada tropical". Dick Haymes e Cesar Romero. — Horario: 2 — 4 — 6 — 8 e 10 horas.

RIAN — "De ilusão tambem se vive". John Payne e Maureen O'Hara. — Horario: 2 — 4 — 6 — 8 e 10 horas.

METRO COPACABANA — "Meu irmão fala com cavalos", com Butch Jenkins. — ás 1.55 — 4 — 6 — 8 e 10 horas.

METRO TIJUCA — "Meu irmão fala com cavalos". — 1.55 — 4 — 6 — 8 e 10 horas.

CARIOCA — "Mascarada tropical". Dick Haymes e Cesar Romero. — Horario: 2 — 4 — 6 — 8 e 10 horas.

AMERICA — "De ilusão tambem se vive". John Payne e Maureen O'Hara. — Horario: 2 — 4 — 6 — 8 e 10 horas.

TEATROS

MUNICIPAL — "Já é manhã no mar", ás 16 e 21 horas.

SERRADOR — "Divorcio", ás 16, 20 e 22 horas.

PHENIX — "Raio de sol", ás 16 e 21 horas.

REGINA — "Rua nova", ás 16 e 21 horas.

TEATRO INTIMO DE COPACABANA — "O perfume de minha mulher", ás 20.30 e 22 horas.

RIVAL — "Maria da fé", ás 16, 20 e 22 horas.

GLORIA — "O filho do sapateiro, ás 16, 20 e 22 horas.

RECREIO — "Não chacoalha", ás 16, 20 e 22 horas.

JOÃO CAETANO — "Locuras da media noche", ás 16, 20 e 22 horas.

CARLOS GOMES — "Vestido de noiva", ás 15 e 21 horas.

DIA ASTROLÓGICO

HOJE, 27 — Pode viajar. De manhã não convem tratar de assuntos juridicos.

ACONTECERA' HOJE AO LEITOR:

Seguem-se as possibilidades felizes ou não de hoje, com horas e numeros promissores, para os leitores nascidos em qualquer ano e em quaisquer dia e mês dos periodos abaixo:

PARA OS NASCIDOS ENTRE 22 DE DEZEMBRO E 20 DE JANEIRO

O dia não é de bons auspicios, é preciso meditação. 4, 5 e 6; 31, 41 e 51. (horas e numeros).

ENTRE 21 DE JANEIRO E 18 DE FEVEREIRO

Tendencias destrutivas e fatalidades em relação a parentes afins. 6, 8 e 10; 15, 17 e 19. (horas e numeros).

ENTRE 19 DE FEVEREIRO E 20 DE MARÇO

Lutas interiores, natureza impulsiva. A tarde e a noite serão agradaveis. 16, 21 e 22; 88, 93 e 94. (horas e numeros).

ENTRE 21 DE MARÇO E 20 DE ABRIL:

Probabilidades de negocios lucrativos e a tarde será razoavel para pedir favores e para experiencias psiquicas. 17, 18 e 19; 71, 81 e 82. (horas e numeros).

ENTRE 21 DE ABRIL E 20 DE MAIO

Aflições, sonhos miraculosos e dores de cabeça; 1, 2 e 8; 10, 20 e 30. (horas e numeros).

ENTRE 21 DE MAIO E 20 DE JUNHO:

Sucessos, triunfos e empreendimentos ousados. 10, 12 e 15; 55, 57 e 60. (horas e numeros).

ENTRE 21 DE JUNHO E 23 DE JULHO:

Pequenos lucros em negocios profissionais, tendencias para o jogo e coisas ilicitas. 17, 19 e 20; 21, 19 e 42. (horas e numeros).

ENTRE 23 DE JULHO E 23 DE AGOSTO:

Manhã favoravel. Sucessos e triunfos financeiros. A tarde será desfavoravel. 9, 10 e 11; 30.

ENTRE 24 DE AGOSTO E 22 DE SETEMBRO:

Acontecimentos impressionantes desgostos e dificuldades. 4, 5 e 6; 22, 23 e 24; (horas e numeros).

ENTRE 23 DE SETEMBRO E 22 DE OUTUBRO:

Dia propicio para encetar negocios novos e para soluções dos iniciados. 13, 14 e 15; 31, 41 e 51. (horas e numeros).

ENTRE 23 DE OUTUBRO E 22 DE NOVEMBRO:

Recebimentos e alegrias. 13, 14 e 16; 31, 41 e 61. (horas e numeros).

ENTRE 23 DE NOVEMBRO E 21 DE DEZEMBRO

Aborrecimentos, "transes" e confusão psiquica, 7, 8 e 9; 43, 44 e 45. (horas e numeros).

MIRAKOFF.

SOCIAIS

(Conclusão da 6ª pagina)

igreja de Nossa Senhora da Conceição e Boa Morte.

— Na igreja do Santo Sepulcro, em Cascadura, ás 8,30 horas, de Orminda Airosa de Matos.

— De Sofia Monteiro de Barros, ás 10,30 horas, na igreja de Nossa Senhora da Boa Morte.

— Da sra. Rosalina Parreira de Oliveira, ás 9 horas, na igreja de São Francisco de Paula, sendo uma delas no altar mor.

Concertos

FABIO SIMÕES VIEIRA, pianista, amanhã, ás 17 horas, na E. N. de Musica.

ORFEÃO INFANTIL MEXICANO, amanhã, ás 17 horas, no Municipal.

MURILO TERTULIANO DOS SANTOS, pianista, amanhã, ás 21 horas, na Associação Cristã de Moços.

C. S. D., sábado, ás 15 horas

ADVOCACIA TRABALHISTA
NAPOLEÃO FONYAT
Carmo, 65-4.° — 43-8188

Dr. Paulo Perissé
Varizes — Intestinos — Reto e Anus
Hemorroidas sem operação
Av. Rio Branco, 108-10.° s/1013 — Ed. Martinelli
Consultas diariamente das 13 ás 15 — Hora marcada
Fone: 28-4531

Não Se Esqueça

NO TESOURO NACIONAL

O Tesouro Nacional pagará, hoje, as folhas correspondentes ao setimo dia util, a saber: Ministerio da Agricultura (diaristas); Ministerio da Educação, Aposentados — Ministerio da Viação — Folhas 4904 a 4915 — Letras A a S.

NA PREFEITURA

Será feito hoje, das 11.15 ás 17 horas, o pagamento das seguintes propostas de emprestimos:

MATRICULAS:

8961	10077	7840	28061
6751	20869	23930	28035
29811	7572	21584	23183
2023	20791	21038	27648
20364	25556	9992	35375
33404	30141	13693	1089
17005	16950	29439	4265
8896	30249	25779	16103
15583	4930	4437	23889
5887	3808	3821	1253
245	31955	113	8792
22360	5942	32567	24910
39692	42351	32880	29533
16584	4198	7412	25787
23353	8069	24165	15057
11349	4506	692	817
1024	41603	124	849
4230	76	388	27847
322	8262	19598	08992
30112	32546	2825	3375
3834	7494	9953	14307
14305	14500	15723	19295
20243	23830	25585	26422
27443	27937	32109	41523
49784	80072.		

Será feito sexta-feira dia 28 do corrente, até ás 14 horas, o pagamento das propostas anunciadas neste mês e ainda não recebidas.

DR. EMYGDIO F. SIMÕES
MEDICO
Do Hospital do Servidor da Prefeitura
CLINICA GERAL — VIAS URINARIAS — CIRURGIA
Cons.: R. Gen. Caldwell 310 — Tel. 32-0637
Res.: R. Gen. Caldwell, ap. 2 — Tel. 32-3415

Dr. Newton Motta
Médico
DOENÇAS DE SENHORAS — OPERAÇÕES — PARTOS
Consultorio: Av. Rio Branco, 128 s/515
Tel. 42-6468
Consultas das 9 ás 12

PODE CURAR-SE A EPILEPSIA?

O que é a epilepsia? Sabemos apenas que é um açoite que durante anos tem flagelado ricos e pobres, grandes e humildes. Júlio Cesar, Napoleão e Byron sofreram dêste mal. A epilepsia sempre interessou aos homens de ciência, cujos esforços foram finalmente coroados de êxito porque conseguiram descobrir um preparado que alivia os sintomas na grande maioria dos casos. Êste notável remédio é descrito em linguagem simples num interessante folheto intitulado: "Pode curar-se a epilepsia?". Êste livro não se vende, mas, oferece-se gratuitamente a todos os interessados. Nenhum enfermo de epilepsia deve demorar em solicitar um exemplar gratuito dêste folheto sensacional.

THE EDUCATIONAL DIVISION, Departamento A — 1.322
535 Fifth Avenue, New York
Queiram enviar-me gratuitamente, em envelope particular, um exemplar do folheto intitulado: "Pode curar-se a epilepsia?".
NOME ____
(Favor escrever em letra de forma)
Endereço ____
CIDADE ____ PAÍS ____

Conferências

ENGENHEIRO ANTONIO C. FERREIRA — Hoje, ás 20,30 horas, no Departamento Geral da "S. T. B.", á rua Buenos Aires 81, 2º andar, em continuação ao tema: "Estudos gerais da magia". Entrada franca.

Com Sete Filhos Menores e o Marido Enfermo

APELO ANGUSTIOSO DE UMA SENHORA AOS CORAÇÕES GENEROSOS

Atendendo ao angustioso apelo que publicamos, de d. Elvira Pereira dos Santos, moradora num barracão da Estrada da Agua Grande, sem numero, esquina da Estrada da Indaiatú, que, estando com o marido seriamente enfermo e sete filhos menores a sustentar, com o mais velho inutilizado para o trabalho, embora trabalhe dia e noite, lavando e passando roupa, não pode manter convenientemente as crianças, que assim estão passando necessidade.

Atendendo a esse apelo, recebemos ontem mais 100 cruzeiros de um anonimo e 20 cruzeiros do sr. Ramalho, que, somados com os recebidos nos dias anteriores, elevam-se já as doações a Cr$ 1.480,00.

Centenario de Nascimento do Presidente Afonso Pena

O "Centro Mineiro" fará realizar no proximo dia 30 do corrente grandes homenagens consagratorias da passagem do centenario de nascimento do Conselheiro Afonso Augusto Moreira Pena, as quais obedecerão ao seguinte programa:

1.ª PARTE — a) Ás 9,30 horas — Missa na capela do cemiterio São João Batista; b) ás 10 horas — Romaria ao tumulo do presidente Afonso Augusto de Moreira Pena; c) Falará o dr. Alvaro de Sena Vale, em nome dos estudantes da Faculdade de Direito de Belo Horizonte da época em que o presidente Afonso Pena era seu diretor; d) Falará o senador dr. Fernando de Melo Viana, enaltecendo as qualidades do presidente Afonso Pena.

2.ª PARTE — a) Ás 17,30 na Associação Brasileira de Imprensa, á rua Araujo Porto Alegre, abertura da sessão solene, que será presidida pelo senador dr. Fernando de Melo Viana; b) Falará pelo Centro Mineiro o dr. Cristovão Breiner, juiz de direito do Foro desta capital; c) Palavras sobre o presidente Afonso Pena, pelo deputado dr. Aureliano Leite; d) Numeros artisticos organizados pela poetisa, senhorinha Maria Sabina de Albuquerque; e) As 20 horas — Encerramento da sessão.

A Justiça Militar Agirá Contra o Substitutó de Auditor Pereira Lima Filho

O general Silva Junior, ministro presidente do S. T. M., por ocasião da abertura dos trabalhos da sessão de ontem usando da palavra e declarou que, á vista das noticias divulgadas na imprensa desta capital e dos Estados, a respeito do 1.º substituto de auditor da Aeronautica, bacharel Francisco Pereira Lima Filho, estava aguardando as informações que havia solicitado ao general comandante da 6.ª Região Militar, a fim de tomar as providencias que no caso couberem.

DR. MAURICIO NASLAUSKY
CLINICA, CIRURGIA E PROTESE DENTARIA
Atende-se, tambem, a crianças
EDIF. CARIOCA, 3.° and. s/306
Tel. 42-2746 — Segundas Quartas e Sextas-Feiras

ROUPAS USADAS DE HOMEM
Compramos a domicilio, pagamos melhor do que qualquer outro. Telefone para 22-1685

Doenças da pele
Sifilis, eczemas, varizes, ulceras das pernas, verrugas, espinhas, furunculos, micoses — Eletroterapia
DR. AGOSTINHO DA CUNHA
Dip. Instituto Manguinhos
Assembléia, 73 - Tel. 32-3265

RAIOS X
TOMOGRAFIAS
Exames radiologicos em residencia
Drs. Victor Côrtes e Renato Côrtes
Diariamente das 9 ás 12 e 14 ás 18 horas
R. Araujo Porto Alegre, 70-9.° andar
TEL. 22-5330

Dr. Américo Caparica
Clinica Médico Cirurgica
Consult. R. Visconde do Rio Branco, 31 — Tel. 42-2056
Diariamente das 16 ás 19 hs.
Res. Rua Paulo de Frontin, 103-2.° — Tel. 32-1875

DANTON JOBIM
ADVOGADO
Causas civeis e comerciais
AV. ERASMO BRAGA, 255 12.° andar — Sala 1204 (Esplanada)
Tels. 42-7577 e 22-0259
Das 15 ás 18 hs.

NÃO DEIXE PARA AMANHÃ
COMPRE HOJE
RADIOS 5 VALVULAS, ondas curtas e longas com transformador, Cr$ 1.600,00
Caixa último estilo, GARANTIDO
Consertos, reformas e ampliações com todo criterio
ATENDE-SE A DOMICILIO
RUA 24 DE MAIO, 402 — TEL. 29-4230

CONCURSOS PARA A CÂMARA MUNICIPAL

TAQUIGRAFO — 13 vagas, classes M e N (Vencimentos Cr$ 4.500,00 e Cr$ 5.250,00).
DACTILÓGRAFO — 21 vagas, classes J, K e L (Vencimentos Cr$ 2.700,00, 3.300,00 e Cr$ 3.900,00)

A ORGANIZAÇÃO TAQUIGRAFICA BRASILEIRA, reconhecida de utilidade pública e considerada órgão consultivo do Governo, iniciará, a 1.º de dezembro, o preparo de candidatos. Aulas diárias orientadas e ministradas por Oscar Diniz Magalhães, Diretor Geral da Organização; Frederico Silva, Taquigrafo do Conselho Nacional de Educação; Fuad Abla, Diretor da Taquigrafia do Supremo Tribunal; e Reinaldo Ortegal Barbosa, 1.º Taquigrafo da Camara dos Deputados. Já estão abertas as inscrições. O concurso será realizado em fevereiro de 1948. Turmas pela manhã, á tarde e á noite. — TRAVESSA DO OUVIDOR, 28 — 2.º AND. — TEL. 23-3645.

CRONICA ODONTOLOGICA

A Odontologia Nacional Carece de Espírito Classista

D. Avila Tomé

Os dentistas brasileiros já compreenderam que qualquer um de nós, antes de sermos profissionais liberais, somos cidadãos com direitos e deveres para com a sociedade. E para com a coletividade, temos tantos direitos e obrigações quanto os temos para a odontologia.

Sentimos ainda que para qualquer setor da atividade humana, o estimulo, — principalmente partido dos nossos contemporaneos, — é o maior conforto moral para aqueles que desvirtuam o sentid. lucrativo da sua clinica, chegando ao ponto de desmarcar clientes para solver os problemas da odontologia e trabalhar por ela.

Se alguma coisa já se tem feito, é preciso lembrarmos, que muito mais se tem a fazer, porque a nossa profissão, necessita progredir e precisa para encorajá-la, o animo forte e a perseverança dos seus elementos. Não necessitamos de exemplos estrangeiros, basta que nos unamos em torno do ideal comum, — qual seja o de elevar a Odontologia, — para que tudo mais seja uma consequencia suave aos nossos esforços, imprescindivel á sociedade e agradavel aos nossos interesses.

Ainda como cidadãos, temos os mais sagrados e justos deveres para com a nossa Pátria e as nossas familias. Haverá porventura alguma profissão da qual os seus elementos desprezem a familia? Não. Hoje, todas elas, regidas por jurisprudencia a mais humana e por códigos de ética profissional, procuram prestigiar as suas organizações classistas, compreendendo por um principio muito lógico, de que se hoje nos beneficiamos com os proventos das profissões que escolhemos, amanhã, por um revés qualquer, seremos obrigados a abandonar a profissão e batermos em porta alheia.

Para aqueles que se conservam na vanguarda das nossas entidades, auscultando melhor o tirocinio do dentista, sabem que infelizmente a perda da vista por um acidente qualquer, a ulcera gastrica e a neurastenia, invalidam constantemente centenas de colegas que se vêem na contingencia de procurarem as organizações classistas, quase sempre sem nunca haverem pertencido — nos seus tempos aureos — a nenhuma delas.

Devemos por um principio de justiça e por espirito classista, criticarmos ou aplaudirmos as idéias que surgem, e isto, com elevação de sentimentos, lembrando textualmente que acima das simpatias pessoais, está a Odontologia, uma das mais nobres dentre as profissões liberais e a unica em que o seu trabalho é feito em pé, como de pé devem estar as nossas consciencias.

A critica construtiva equivale tanto quanto o aplauso, ambos levam-nos a perfeição que tanto estimulo nos traz.

O Terceiro Congresso Odontológico Brasileiro, patrocinado pela Federação Odontológica Brasileira, necessita da cooperação de todos nós. Aplaudi-lo é um dever, pois se trata do extraordinario cadinho que apurará novos valores culturais e cientificos, ao mesmo tempo que vincula a amizade e o intercambio da familia odontológica interamericana.

Lá estaremos todos com as nossas familias, prestando uma homenagem á sociedade brasileira — que representa a nossa clientela, — e aos nossos colegas de toda parte, congressistas da cultura na formosa Belo Horizonte.

De primeiro a oito de dezembro, assistiremos numa verdadeira harmonia de idéias e de interesses proficionais, tudo que há de mais moderno na Odontologia.

Aquela semana do Terceiro Congresso Brasileiro, perdurará como um marco imperecivel da perfeição hodierna a que chegamos e talvez desperte de uma vez para sempre, o espirito classista de que tanto carece a Odontologia Brasileira.

Previna-se para o NATAL

COMPRANDO ROUPAS PARA SEUS FILHOS NA FABRICA

RUA HADDOCK LOBO, 54 - Fone 28-0496

RÁDIOS E ELECTROLAS

Transforma-se qualquer rádio em lindo e possante rádio-vitrola. Serviços garantidos. Toca-discos automáticos a partir de Cr$ 700,00 a Cr$ 2.200,00. Garrard, Record, Paillard, Webster, etc. Móveis para electrolas de Cr$ 500,00 a Cr$ 4.000,00. São 25 modelos diferentes em exposição para pronta entrega. Colonial, Chippendale, D. João VI, Rustico, etc. Aceitamos trocas. Rádios PYE, ingleses, com transformador universal e faixas ampliadas. Rádios de 6 válvulas e ondas curtas e longas, com garantia, Cr$ 950,00. Válvulas com desconto de 10%. Rua Joaquim Palhares, 104-A, loja, Estácio de Sá, Tel. 48.1767.

MERCADO

CAMBIO

O mercado de cambio abriu ontem em condições estaveis e sem alteração nas taxas. O Banco do Brasil sacava a Cr$ 75,39 48 sobre Londres e a Cr$ 18,72 sobre Nova York, e comprava a Cr$ 74,02 55 e a 18,56 respectivamente.

Assim deixamos o mercado no fechamento ás 15,50 horas

O Banco do Brasil afixou as seguintes taxas para venda de cambiais:

A vista:

Libra	75,39 48
Escudo	0,75 75
Dolar	18,72
Franco suiço	4,37 29
Franco belga	0,42 77
Franco	0,15 71
Peso chileno	0,60 39
Peso boliviano	0,43 47
Peso argentino	4,68,83
Peso uruguaio	9,95 74
Coroa sueca	5,21 0.
Coroa dinamarquesa	3,90 08
Coroa tcheca	0,37 44

O Banco do Brasil para compra das letras de coberturas afixou as seguintes taxas:

A vista:

Libra	74,02 55
Dolar	18,38
Franco suiço	4,20 9
Franco francês	0,15 48
Coroa tcheca	0,36 1
Escudo	0,74 41
Peso argentino	4,58 93
Peso uruguaio	9,59 15
Coroa sueca	5,14 90
Peso chileno	0,59 25

TAXAS PARA REPASSE AOS BANCOS

Libra	74,50 52
Escudo	0,74 90
Dolar	18,50
Franco suiço	4,23 74
Coroa sueca	5,11 63
Peso uruguaio	9,66 76
Peso argentino	4,59 09
Libra (30 dias)	74,32 34
Libra (60 dias)	74,23 13
Libra (90 dias)	74,13 83

OURO FINO

O Banco do Brasil comprava a grama de ouro fino na base de 1.000 por 1.000 ao preço de Cr$ 20,81 76.

CAMARA SINDICAL

Em 25 do corrente.

	LIVRE
Londres	75,39 43
Nova York	18,73
B. Aires	4,66 56
Portugal	0,15 94
Chile	0,60 33
Uruguai	9,95 74
Belgica, franco	0,42 71
Suiça	4,37 38
Suecia	5,21 09
Tchecoslovaquia	0,37 44

BOLSA DE VALORES

O movimento de negocios realizados na Bolsa, ontem, foi animado e constou de um numero maior de titulos. As apolices da União, nominativas, permaneceram inalteradas, com as ao portador acessiveis, regulando as obrigações de guerra tambem sem alteração. As apolices municipais e estaduais ficaram em boa posição e as demais valores em evidencia sem alteração de importancia.

CONCESSÃO UNICA DO GOVERNO DA REPUBLICA

Loteria Federal do Brasil

Contrato celebrado com o Governo da União em 20 de Janeiro de 1945 e averbado em 30 de Janeiro de 1946, na conformidade do Decreto-Lei 6.259 de 10 de Fevereiro de 1944

281.ª Extração — PREMIO MAIOR **Cr$ 1.000.000,00** — **Plano N**

Lista da extração de QUARTA-FEIRA, 26 DE NOVEMBRO DE 1947

Nesta LISTA não figuram por extenso os numeros premiados pela terminação do ultimo algarismo, mas figuram os premiados pelos finais duplos do 2.° ao 5.° premios

Os bilhetes são litografados em papel branco, tinta verde, fundo azul e numeração preta na frente, com a inscrição: Extração em 26 de Novembro de 1947, às 14 horas

6.207 PREMIOS — Atenção: Verifiquem a terminação simples de seus bilhetes — 6.207 PREMIOS

[illegible]

Todos os numeros terminados em 9 têm Cr$ 150,00

O escritorio á RUA SENADOR DANTAS N. 84, estará aberto para pagamentos todos os dias uteis, das 9 ás 11 ½ e das 13 ½ ás 16 horas, exceto nos dias feriados.

A Administração pagará o valor que representem os bilhetes premiados, durante os primeiros 6 meses da respectiva extração, ao seu portador, e não atenderá reclamação alguma por perda ou subtração de bilhetes.

No caso do premio maior caber ao numero 1, serão considerados como aproximações o imediatamente superior e o ultimo dos milhares que jogarem, sendo sorteado o ultimo, serão aproximações o imediatamente inferior e o primeiro, isto é, o numero 1.

AS EXTRAÇÕES PRINCIPIAM AS 14 HORAS

281.ª EXTRAÇÃO — Pela Concessionaria: Sociedade Civil de Concessões Federais — Domingos Demarchi — Heitor Dias Palhares — O Fiscal do Governo: Odilon da Silva Conrado — 281.ª EXTRAÇÃO

CAFÉ

O mercado de café disponivel funcionou ontem, calmo e com os preços inalterados. O tipo 7, foi cotado ao preço anterior de Cr$ 38,00 por 10 quilos na tabua e não houve vendas sobre o produto.

COTAÇÕES POR 10 QUILOS

Tipo 3 a 6	Nominal
Tipo 7	38,05
Tipo 8	37,00

PAUTA — Estado de Minas — Café comum, Cr$ 3,80, idem fino Cr$ 9,35. Estado do Rio — Café comum Cr$ 1,00.

MOVIMENTO ESTATISTICO

Entradas 7.831. Embarques nada. Existencia 274.381. Café despachado para embarques .. 75.937 sacas.

COTAÇÕES POR 10 QUILOS

ABERTURA

Meses	Vend.	Comp.
Novembro	S/V	S/C
Dezembro	39,30	38,80
Janeiro (1948)	40,60	40,40
Fevereiro (1948)	51,60	41,20
Março (1948)	42,00	41,70
Abril (1948)	42,40	42,20

Vendas 500 sacas. Mercado estavel.

FECHAMENTO

Meses	Vend.	Com.
Dezembro	39,30	38,90
Janeiro (1948)	40,60	40,40
Fevereiro (1948)	41,50	41,20
Março (1948)	41,00	41,70
Abril (1948)	42,40	42,20
Maio (1948)	42,70	42,30

Vendas 1.000 sacas. Mercado sustentado.

ALGODÃO

O mercado de algodão em rama regulou ontem, firme, sem alteração nas cotações e com entregas regulares.

Fechou inalterado.

MOVIMENTO ESTATISTICO

Entradas nada. Saidas 396. Existencia 15.463 fardos.

COTAÇÕES POR 60 QUILOS

— Fibra longa — Serido, tipo 3, 130,00 a 134,00; tipo 4, 125,00 a 127,00. Fibra média — Sertão, tipo 4, 120,00 a 122,00, tipo 1, nominal; tipo 5, 100,00 a 102,00. Fibra curta — Mata, tipo 3 a 5 nominal; Paulista, tipo 3 nominal e tipo 5, 118,00 a 120,00.

AÇUCAR

O mercado de açucar regulou ontem, calmo, com os preços inalterados e com entregas regulares.

Fechou inalterado.

MOVIMENTO ESTATISTICO

Entradas nada. Saidas 8.730. Estoque 127.330 sacas.

COTAÇÕES POR 60 QUILOS

Branco cristal 136,00; cristal amarelo 135,00, mascavinho e mascavos 125,00.

GENEROS

O movimento verificado foi o seguinte:

	Ent.	Sait.
Arroz	9 375	2.421
Açucar	333	2 500
Feijão	1.366	21
Farinha	2 270	295
Milho	3.475	—
Banha	3 488	19
Manteiga	0.033	—
Batatas (sacos)	8 832	—
Bacalhau, caixas	765	—
Batatas canadense (sacas)	43 733	—
Charque, fardos	30	—

MARIO VIANA INDICIADO

RECONHECIDO O AGRESSOR

ALBINO JOAQUIM DE CASTRO, SOCIO DO BONSUCESSO, AUTOR DOS FERIMENTOS SOFRIDOS PELO JUIZ MALCHER

Prosseguindo o inquerito instaurado para apurar responsabilidades sobre a agressão ao juiz Alberto Malcher foram ouvidos, ontem, o comissario Gilberto Alves, o soldado Ivan o medico José Viana. O primeiro declarou que o associado do Bonsucesso Albino Joaquim de Castro foi o agressor, autuando-o no ato. Este depoimento foi confirmado pelas demais testemunhas.

No entanto ninguem viu a agressão ter sido efetuada com barra de ferro. O agressor deu um soco no árbitro Malcher.

O "Homem Montanha" Apresentar-se-á Hoje No Palacio Metropolitano

ANTECIPA-SE O EXITO DO ESPETACULO DE LOGO MAIS — O PROGRAMA DE LUTAS

O sucesso da segunda noitada de luta-livre — vale tudo — no Palacio Metropolitano dos Esportes, com a espetacular apresentação do tricampeão mundial de lutra livre, Antonio Rocca, faz prever um sucesso sem precedente para a temporada do novo estadio de pugilismo, na avenida Beira Mar, proximo ao aeroporto.

O programa elaborado para esta noite é dos mais interessantes. Será apresentado o "Homem Montanha", cuja campanha nos rings cariocas por ocasião de um torneio internacional de catch, no Estadio Brasil, lhe grangeou o prestigio que desfruta nos circulos desportivos da cidade.

COM AS CORES DO FLAMENGO

O "Homem Montanha" é antigo simpatizante do Flamengo e, ainda hoje deverá assinar a sua proposta de socio, já que pretende utilizar o ring do Flamengo para o seu treinamento. Ao subir ao ring, esta noite, o "Homem Montanha" o fará em homenagem á grande torcida rubro-negra, a qual dedicará seu combate desta noite contra o basco-espanhol, Olaguivel.

MAIS DUAS BOAS LUTAS DE PROFISSIONAIS

Mais duas outras lutas de profissionais serão disputadas esta noite. O Gigante de Memel, com os seus 141 quilos, terá como adversario o tecnico lutador italo-argentino, Aldo Bogni, num combate que promete movimentação intensa e do qual dificilmente poderá prever-se o vencedor — se o astucioso Bogni ou o forçudo Gigante de Memel.

Ramon Cernadas, campeão Sul-Americano de luta livre e que tão boa luta realizou com Bogni, terça-feira ultima, enfrentará King Kong, outra das grandes atrações da temporada de luta livre — vale tudo — que vem sendo disputadas no Palacio Metropolitano dos Esportes em disputa do trofeu "General Angelo Mendes de Morais".

Dois interessantes combates de amadores completarão a noitada. De Maio enfrentará Godofredo, enquanto o excelente lutador portugues João Braz terá como seu adversario Milton, num combate que promete ser dos mais movimentados e interessantes.

Bonifacio, Agressor de "Tijolo", Passivel de Dura Punição — Pirilo, Tião e Noronha os Demais Indisciplinados

Mario Viana, uma caricatura de Rubens

Promete ser das mais movimentadas a reunião de amanhã, do Tribunal de Justiça, da Federação Metropolitana de Futebol.

MARIO VIANA INDICIADO

Embora a indiciação do juiz Mario Viana fosse feita em caráter sigiloso, a nossa reportagem teve ciencia da mesma.

O nosso melhor árbitro será julgado pelo seu gesto hostil, arvorando-se contra o publico sendo o principal fator dos acontecimentos assistidos em General Severiano.

BONIFACIO O MAIOR INDISCIPLINADO

Dos quatro profissionais indiciados, sem duvida alguma, o centro medio Bonifacio, do Canto do Rio, é o que esta em pior situação. Agrediu o juiz Carlos de Oliveira Monteiro (Tijolo) e, por essa atitude, será suspenso por varios jogos.

Tambem responderão por suas faltas, nos ultimos jogos, os jogadores: Pirilo e Tião, do Flamengo e Noronha, do Canto do Rio.

CLUBES INDICIADOS

Quatro clubes foram indiciados por infração ás leis. São eles: Flamengo, Vasco, Canto do Rio e Madureira.

Grajaú x Tijuca, a Atração Cestobolística de Hoje

RAÇAO DO ESTADIO GRAJAUEN- ESTE JOGO MARCARA A INAUGURAÇÃO — OS OUTROS EMBATES DO CAMPEONATO DE BASKET

Devido ao mau tempo, foi transferida para hoje a 3.ª rodada do Returno do Campeonato Carioca de Basketball.

A rodada apresenta como atração o confronto Grajaú T. C. x Tijuca, devendo o mesmo oferecer um desenrolar atraente. Este embate servirá para inaugurar o excelente estadio de basket do gremio da rua Engenheiro Richard, motivo de atração e sobretudo de satisfação para os aficionados do desporto da cesta.

Para o controle dos prelios a F.M.B. designou as seguintes autoridades:

A. A. DO GRAJAU X AMERICA F. C.

As 19,50 e 21 hs. — Quadra da rua Senador Soares — Afonso Lefever e Valter Silva Machado, juizes; Elcio de Almeida Santos, cronometrista; Artur Perez, apontador; Helio Quintanilha Nogueira, delegado.

C. R. FLAMENGO X SAO CRISTOVAO F. R.

As 19,50 e 21,30 hs. — Quadra do Imprensa Nacional A. C. — Praça Mauá — Luis Marzano e Orestes Montenegro, juizes; Solano Santos Alves, cronometrista; Pascoal Bruno, apontador; Rubens dos Santos, delegado.

GRAJAU T. C. X TIJUCA T. C.

As 21 horas — Quadra da Avenida Engenheiro Richard — Aladino Astuto e Edgard Tinoco, juizes; Adolfo Perez Filho, cronometrista; Sergio Rosa, apontador; José Palazzo Filho, delegado.

SAMPAIO A. C. X BOTAFOGO F. R.

As 21 horas — Quadra da rua Antunes Garcia — Cesar Porto e Ney Sodré, juizes; Carlos Soares do Couto, cronometrista; Alberico Garcia Amorim, apontador; Cesar dos Santos, delegado.

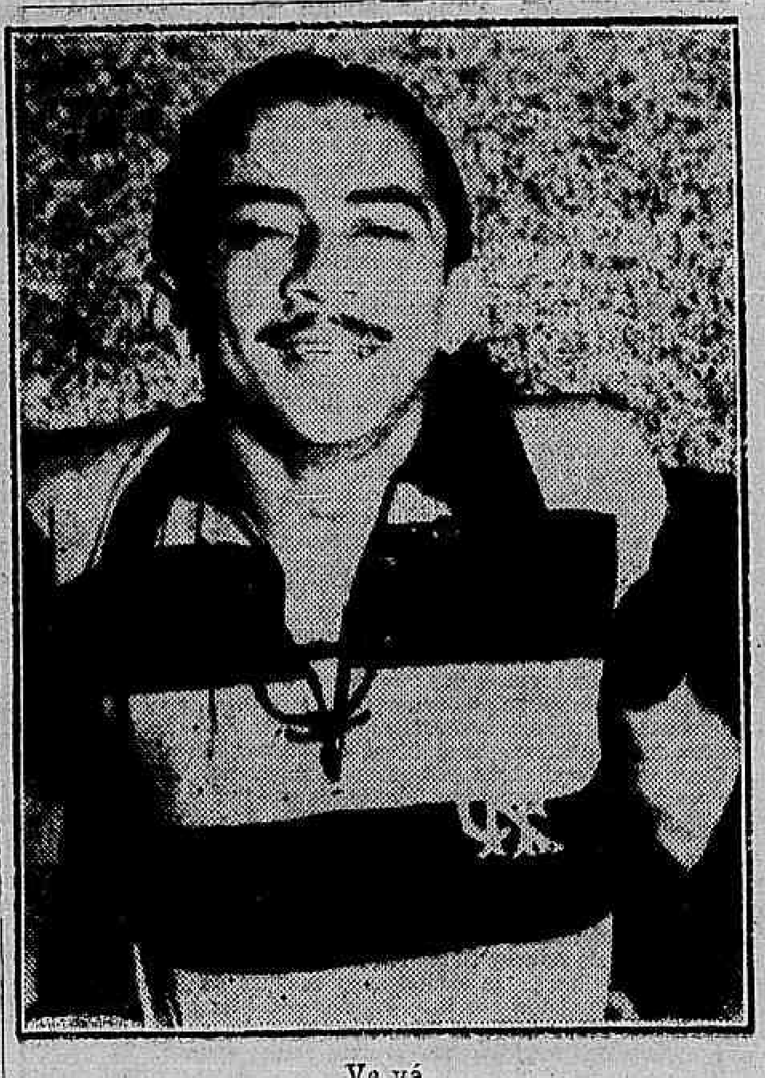

Vevé

COMPRAM-SE Roupas Usadas

Máquinas de escrever e de costura, ventiladores enceradeiras, radios e tudo que represente valor. Atende se a domicilio. Sr. Moisés, telefone 43-7180.

Regata Internacional Em Porto Alegre

INTERVIRAO REMADORES BRASILEIROS, ARGENTINOS E URUGUAIOS

P. ALEGRE, 26 (Asapress) — Terminado o campeonato de futebol da cidade, bem como o de atletismo, voltam-se todas as atenções do mundo esportivo gaucho para as sensacionais regatas internacionais do proximo domingo quando, numa impressionante parada de musculos estarão em controle, os mais capacitados "rowers" de todos os clubes nauticos; desta capital e do interior do Floresta de São Paulo, Riachuelo, de Santa Catarina, Montevideu Rowing Clube, do Uruguai, e dos argentinos: San Fernando I, Marina, Almirante Brown e Rowing Clube. Os representantes bascos, deverão chegar amanhã, em avião especial.

1.ª Olimpiada da 1.ª Região Militar

Empatado o Torneio de "Cabo de Guerra" — A Festa do Dia 1 de Dezembro

Continua sendo disputada sensacionalmente a 1.ª Olimpiada Militar Regional que, tem trazido grande interesse nos meios armados da Capital da Republica. O torneio de cabo de cabo de guerra terminou com um empate entre as fortes equipes da 1.ª Cia. de Policia do Exército e do Batalhão de Guardas. As turmas estão se preparando para o jogo de desempate que será realizado no Campo de São Cristovão no sabado 29, ás 8 horas; o vencedor receberá a taça "1.ª Região Militar" instituida pelo general Zenobio da Costa que será solenemente entregue no dia 1.º de dezembro, na festa de encerramento no Fluminense F. C.

O torneio de jogos continua despertando interesse e terminará hoje, pela manhã, com as finais de voleibol para oficiais na Escola de Educação Fisica do Exército.

A Comissão Desportiva Regional, chefiada pelo tenente-coronel José Manoel Ferreira Coelho está dando as ultimas providencias para que a festa de encerramento constitua um acontecimento esportivo e social dos mais destacados dos ultimos tempos.

Estamos informados que a experiencia dos projetores anti-aéreos será feita amanhã ás 19 horas, naquela entidade desportiva e, que á mesma assistirá o comandante da Zona Militar de Leste. Identico espetaculo foi realizado nas Olimpiadas de Berlim em 1936, causando esplendido efeito em toda a assistencia, inclusive aos atletas brasileiros que lá estiveram.

SENSAÇÃO NO HIPISMO

Disputa-se Hoje a Prova "Roberto Marinho"

Hoje, á noite, será realizada a prova hipica "Roberto Marinho", em disputa do bronze "Antenor Rezende". A competição, que terá inicio ás 20,30 horas, compreenderá um percurso normal de 1,20, estando inscritos nada menos de 33 concorrentes.

Esta prova terá lugar na pista iluminada da S. Hipica, devendo ser transferida para o picadeiro coberto, na hipotese de perdurar o mau tempo.

Participarão deste certame figuras das mais expressivas do hipismo carioca.

Temporada Interestadual Na Baía

VASCO E PALMEIRAS CONVIDADOS

Está sendo cogitada pelo Esporte Clube Baía a realização de uma grande temporada interestadual em Salvador, em principios do ano vindouro. Pretende aquela agremiação organizar um Torneio Triangular, com a participação da sua equipe e dos campeões do Rio e de São Paulo.

CONSULTADOS O VASCO E O PALMEIRAS

A proposito, podemos informar que por intermedio do seu representante nesta capital sr. Ivan de Freitas, o E. C. Baía já consultou o Vasco da Gama e o Palmeiras, se desejam participar do Torneio Triangular, que seria efetuado logo após o propalado Torneio do Atlantico. A proposta do campeão baiano tem como base um premio fixo de Cr$ 50.000,00 por jogo, livre de quaisquer despesas.

O Miramar Tentará Hoje a Reabilitação

CONTRA O CORINTIANS A NOVA EXIBIÇAO DOS URUGUAIOS

S. PAULO, 26 (Asapress) — Não obstante o fracasso de sua apresentação contra o São Paulo, quando baqueou por 6 x 1, o Combinado "Miramar", de Montevideu, agora reforçado por elementos chegados posteriormente áquele jogo, promete integral reabilitação no jogo de hoje contra o Corintians, motivo pelo qual, está o mesmo despertando algum interesse.

Quanto ao quadro do Parque S. Jorge, jogará com a mesma constituição com que derrubou domingo, o até então invicto Palmeiras.

Dr. Gilvan Torres

[illegible]tencia — Doenças do sexo e urinarias — Pré-nupcial — Assembléia, 98, sala 72 — Telefone: 42-1071 — 9 ás 11 e 15 ás 19 horas.

SORTEIO DE NOVEMBRO

Realizar-se-á no próximo dia 29 de Novembro, sabado, ás quinze horas, na sala de sorteios da SATURNIA CAPITALIZAÇAO S. A., á Avenida Nilo Peçanha n.º 26-13º andar, o sorteio de amortização antecipada dos titulos relativos ao mês de Novembro. Os titulos em atraso poderão ser reabilitados até ás 12 horas daquele dia na séde social da Companhia, á Avenida Erasmo Braga n.º 255 2.º pavimento. Tel. 22-3325 — OCTAVIO FARIA — Gerente Geral.

Vasco e Flamengo Aprontaram

DESFALCADOS OS RUBRO-NEGROS — DIMAS ATUOU NA RESERVA VASCAINA

Treinaram, ontem, rubro-negros e vascainos, ficando os demais exercicios adiados para hoje.

NA GAVEA

Os rubro-negros treinaram na Gavea, preparando-se para lutar com os lideres.

Varios titulares faltaram na equipe efetiva que, embora atacasse muito, foi vencida pelos reservas pela contagem de 4 x 2, goals de Arlindo, Gringo, Geraldo e Paulo Maia, para os vencedores e de Veve, para os vencidos.

Os quadros foram os seguintes:

TITULARES: — Tarzan (Doli); — Newton (Miguel) e Quirino (Norival) — Biguá — Bria (Valdir) e Jaime (Farah); — Jacir — Jervel (Arlindo) — Pirilo (Jervel) — Jair e Veve (Tião).

RESERVAS: — Luiz; — Arcides e Serafim; — Hernani — Valdir e Moreira; — Adilson — Arlindo (Gringo) — Geraldo — Gringo (Paulo Maia) e Henrique.

EM S. JANUARIO

O Vasco, que está disposto a manter a sua invencibilidade treinou, ontem, saindo vitoriosos os titulares pela contagem de 3 x 1, goals de Maneca (2) e Chico, para os vencedores e de Dimas, para os vencidos.

As equipes foram estas:

TITULARES: — Barquete; — Augusto e Rafaneli; — Eli — Danilo e Jorge; — Alfredo (Nestor) — Maneca — Friaça — Lelé e Chico.

RESERVAS: — Barbosa; — Laeri e Sampaio (Wilson); — Romulo — Moacir e Vitorino; — Elgen — Ipojucan — Dimas — Ismael e Mario.

Laranjeira Atuará na Baía

O Zagueiro Laranjeiras, ex-defensor do Botafogo, que se encontra nesta capital, vem de receber uma proposta para defender o E. C. Baía, de Salvador. O referido jogador, ao que apuramos, está propenso a aceitar á proposta, dependendo os entendimentos apenas do preço que, pelo seu "passe", exigir o E. C. Cruzeiro, de Porto Alegre.

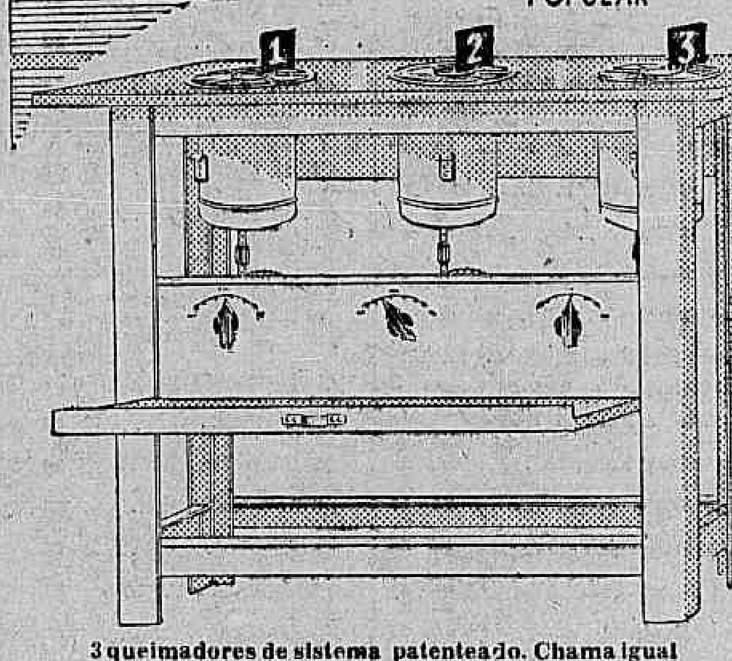

3 queimadores de sistema patenteado. Chama igual a dos fogões á gás, na côr e no calor. Mais barato e mais econômico ao alcance de todas as bolsas!

Grandes facilidades de pagamento

Assistência técnica permanente

PATERNO & CIA.

RIO DE JANEIRO - Filial: R. Santa Luzia, 799 - Tel. 22-4261

SÃO PAULO - Matriz: Rua Conselheiro Crispiniano, 39 Telefone 4-6856

Filial: R. Conceição, 59 Tel. 6-4274

NOVIDADE! Fogão a óleo portatil ideal para apartamentos e kitchenetes Cr$ 500,00

Pelo Campeonato Aberto de Tenis

OS JOGOS DE HOJE E DE AMANHA

A Federação Metropolitana de Tenis fará continuar hoje a disputa do Campeonato Aberto de Tenis.

De acordo com a tabela, efetuar-se-ão os seguintes jogos:

As 17 horas — Elza B. Teixeira-O. B. Teixeira Junior x venc. (Minnie Monteath-O. Borgeth x Gertrude Easton-R. Easton).

Ademar Faria-H. Macedo x F. Conolly-James Bleck.

Pernambuco-H. Costa x Nelson Moreira-R. Furtado.

Para amanhã estão fixados os seguintes prelios:

As 17 horas — Final de Duplas Mistas de 1.ª Classe.

As 18 horas — Final de Simples de 1.ª Classe.

Dia 2 de dezembro — ás 17 horas — Final de Duplas de 1.ª Classe Cav.

Para o Campeonato Brasileiro de Tiro ao Alvo

VEM AO RIO A DELEGAÇAO GAUCHA

P. ALEGRE, 26 (Asapress) — Seguiu ontem para o Rio, a primeira parte da delegação gaucha que tomará parte no Campeonato Brasileiro de Tiro ao Alvo. Hoje, seguirão, o major Milton Gomes da Silva, João Conrado Wolf, cap. Aureliano Siqueira Gomes e Gilberto Searafio. E por ultimo possivelmente amanhã, seguirão os tens. Hermano Wolf, Sergio Oliveira Froia e o campeão, Artur Wolf Filho.

América e Olaria Jogarão Sabado

Preferia o Canto do Rio Jogar Domingo

A presidencia da Federação Metropolitana de Futebol, de acordo com a lei, homologou o pedido feito pelo América e Olaria, solicitando a antecipação do seu jogo para sábado, á tarde em S. Januario.

DISCORDOU O CANTO DO RIO

O Canto do Rio não aceitou a proposta do Fluminense, que propôs a antecipação desse prelio para sábado.

DR. BELMIRO VALVERDE

VIAS URINARIAS

Comunica a seus amigos e clientes que reassumiu a sua clinica

Consultorio — Rua Santa Luzia, 685-11.º andar — Sala 1106 — Ed Calogeras — Diariamente das 11 ás 15 horas ou com hora marcada

TELEFONE 22-0927

Acusado o Joquei de Tariabé!

A FORÇA DO HÁBITO

INAH DE MORAES

Muitas e muitas vezes tive ocasião de escrever sobre o mau alojamento dos cavalariços, ou antes, sobre a falta quase completa de alojamento para eles. Dormiam como bichos, em cima de sacos de milho e fardos de alfafa. Tanto se reclamou contra isso que, finalmente, o Jockey Club, na administração passada, resolveu providenciar a respeito, fazendo construir quartos para eles. Hoje, em todas as cocheiras ha instalações para esses empregados, instalações essas, que agora ainda estão sendo melhoradas.

Mas esse serviço prestado pelo Jockey Club não deve parar aí, deve ir além: é preciso ensinar os cavalariços a usarem esses quartos, fazer com que eles se habituem a esse pequeno conforto. Ha dias, conversando com determinado proprietario, disse-me ele: "Eu já desisti de cuidar do quarto dos meus cavalariços. Sabe que arranjei camas boas para eles, arrumei tudo direitinho; pois outro dia entrei lá e encontrei 2 deles dormindo no chão, em cima de sacos, na sujeira. "Mas e as camas, pessoal, pra que é que servem?" perguntei. "Ah! doutor, aqui é tão bom!" (?!)

Na minha cocheira, tambem, arranjei camas, roupa, colchas de cretone pra enfeitar, armario, mesinha, e até tapete; entreguei tudo limpo e na mais absoluta ordem. Passei meses e meses fiscalizando brigando, me aborrecendo para fazê-los conservar a ordem e a limpeza. Hoje, confesso, fui vencida. Cansei e abandonei. Que fiquem na sujeira que é o que eles gostam e é ao que estão haituados. Afinal de contas, minha nitenção não era de impor a limpeza e a ordem como um castigo.

E isto é o que se dá não só com os quartos de cavalariços como nas cocheiras em geral. Falta-lhes o habito e o gosto da limpeza. Ha mesmo um tratador cuja cocheira é a mais repleta de teia de aranha que se pode imaginar, e ele explica da seguinte maneira esse seu amor ás teias: "Não limpo porque teia de aranha é que dá sorte".

Ora, creio que seria facil ao Jockey Club zelar mais pelos seus proprios bens, instituindo um pequeno regulamento que tornasse expressamente obrigatorios os cuidados de conservação, ordem e limpeza, e sujeitasse os locatarios de cocheiras ou seus empregados, conforme o caso, a penalidades crescentes. Isso daria ao Jockey Club o direito de exercer diretamente a necessaria fiscalização até mesmo no cumprimento dos contratos. Além disso, o encarregado ou encarregados dessa fiscalização poderiam tambem, por meio de pequenas preleções, procurar incutir neles o gosto da ordem, da limpeza e da conservação do que lhes é confiado.

E assim, quando estrangeiros viessem visitar as nossas cocheiras não teriamos que nos envergonhar das verdadeiras cortinas de teias de aranha penduradas pelos boxes, nem da sujeira e da desordem dos alojamentos dos cavalariços e de outras dependencias.

O dever do Jockey Club não é só construir acomodações, enfeitar e melhorar as cocheiras e as ruas da Vila Hipica, depois entregar tudo aos interessados e deixar que estes escangalhem. Não. Deve se interessar tambem pela conservação, e para isso é indispensavel uma coisa: educar.

A PRÓXIMA SABATINA

1o PAREO — 1.200 METROS
14 HORAS:
(DESTINADO A APRENDIZES DE 3ª CATEGORIA)
Ks. Cts.
(1 Veneno .. 52 50
1 |2 Figurona .. 55 40
(3 Mangaá .. 56 60
(4 Hesione .. 54 80
2 |5 El Rey .. 52 80
(6 Ermitão .. 52 60
(7 Piazote .. 52 35
3 |8 Hipona .. 50 40
(9 Bombeiro .. 52 80
(10 Concurso .. 56 80
4 |11 J'Attendrai .. 55 60
(12 Bandoleira .. 50 60

2º PAREO — 1.600 METROS — CR$ 25.000,00 — A'S 14.30 HORAS:
Ks. Cts.
1—1 Encorajado .. 56 35
(2 Golden Boy .. 58 30
2 |
(3 Intriga .. 52 70
(4 Gin .. 52 60
3 |
(5 Royal Kiss .. 55 60
(6 Porungo .. 52 25
4 |
(" Itamonte .. 56 25

2º PAREO — 1.600 METROS — CR$ 30.000,00 — A'S 15.00 HORAS:
Ks. Cts.
1—1 Gavial .. 55 40
2—2 Hamlet .. 55 80
(3 Guanumbi .. 55 35
3 |
(4 Iridio .. 55 40
(5 Indiano .. 55 40
4 |
(6 Carinho .. 55 60

4º PAREO — 1.000 METROS (GRAMA) — CR$ 25.000,00 — A'S 15.30 HORAS:
Ks. Cts.
(1 Heng Kong .. 56 50
1 |
(2 Dixie .. 54 50
(3 Hallabarda .. 54 50
2 |
(4 Jaez .. 56 40
(5 Hunter .. 56 60
3 |
(6 Chapada .. 54 50
(7 Faladora .. 54 40
4 |8 Huron .. 56 80
(" Fluxo .. 52 50

5o PAREO — 1.500 METROS — CR$ 30.000,00 — A'S 16.00 HORAS:
Ks. Cts.
1—1 Aquivo .. 55 22
2—2 Desconfiado .. 55 80
(3 Hiveа .. 55 40
3 |

(4 Hastapura .. 49 50
(5 Gonguê .. 55 60
4 |
(6 Irussu' .. 55 50

6º PAREO — 1.000 METROS (GRAMA) — CR$ 22.000,00 — ("BETTING") — A'S 16.40 HORAS
Ks. Cts.
(1 Ben Hur .. 56 35
1 |
(2 Chibante .. 54 60
(3 Aza Branca .. 54 50
2 |4 Red Indian .. 54 50
(5 Brahma .. 56 60
(6 Bourgo .. 55 60
3 |
(7 Rio Azul .. 56 60
(8 Braza Negra .. 56 60
(9 Hirondelle .. 54 60
4 |10 Aldean .. 54 80
(11 Cindá_ex Coroada II .. 54 70
(12 Ternura .. 56 60
(13 Hosana .. 54 60
(14 Juventa .. 54 50
(15 Hanibal .. 56 60
(" Jeira .. 54 60
7º PAREO — 1.400 METROS — CR$ 20.000,00 — ("BETTING") — A'S 17.15 HORAS
(1 Estherita .. 56 35
2 |
(2 Distraida .. 56 60
(3 Himera .. 52 40
2 |
(4 War Cry .. 51 35
(5 Dama de Ouros .. 56 60
3 |6 Lover .. 58 85
(7 Al Dahma .. 52 80
(8 Comica .. 56 50
4 |9 Otequi .. 49 50
(" Irlanda .. 49 50
8º PAREO — 2.000 METROS (GRAMA) — CR$ 30.000,00 ("BETTING") — A'S 17.80 HORAS:
Ks. Cts.
(1 Monte Carlo .. 56 27
1 |
(2 Orelio .. 54 60
(3 White Face .. 54 27
2 |
(4 Reunido .. 52 70
(5 Izarari .. 52 60
3 |
(6 Guido .. 56 60
(7 Fleuema .. 50 60
4 |8 Arranchador .. 56 40
(" Don Paulito .. 52 40

Américo Brasilico
ADVOGADO
Rua 1.º de Março, 101 5.º andar — Tels. 23-2510 — 23-0578 (este a qualquer hora)
Consultas Gratis. Adiantam-se custas.

Felippe Miranda Rosa
ADVOGADO
AV. RIO BRANCO, 39, 20.º - SALA 2009 — TEL. 25-3957

VÁRIAS

ASSOCIAÇÃO DE CRONISTAS DESPORTIVOS

CONCURSO DE PALPITES — TURFE

Com o resultado da corrida realizada domingo ultimo, ficou sendo a seguinte a classificação dos concorrentes inscritos nos concursos abaixo:

Taça "Olival Costa"

1—Isac Moutinho .. 147-220
2—Raimundo Chaves 147-220
3—Ivan Moutinho .. 146-220
4—Pascoal L. Davidovich .. 136-217
5—Juraci de Araujo 127-215
6—F. Morais Cardoso 135-214
7—A. Bastos .. 133-213
8—Emanuel Salgado .. 129-203
9—A. Corrêa .. 123-197
10—M. Vale Junior .. 135-196
11—J. L. C. Pereira .. 130-196
12—João Loques .. 124-194
13—Daniel J. Fontoura 124-193
14—Nestor C. Pereira 120-186
15—Luiz O. Belo .. 116-183
16—Henrique M. Porto 116-183
17—Manfredo Liberal 125-160
18—Gerson Cordeiro .. 106-167

Taça "A Noite"

1—F. Morais Cardoso .. 4
2—Emanuel Salgado .. 4
3—Nestor C. Pereira .. 4
4—Armando Lima .. 4
5—Isac Moutinho .. 3
5—Raimundo Chaves .. 3
7—M. Vale Junior .. 3
7—A. Corrêa .. 3
9—Manfredo Liberal .. 3
10—Heitor de Oliveira .. 2
11—Ivan Moutinho .. 2
12—J. B. Santiago Loques .. 2
13—A. Bastos .. 2
14—Gerson Cordeiro .. 2
15—Daniel J. Fontoura .. 1
16—Teofilo B. Pereira .. 1
17—J. L. C. Pereira .. 1
18—Otavio C. Carvalho .. 1
19—Juraci de Araujo .. 1
20—Henrique M. Porto .. 1
21—Luiz O. Belo .. 1
22—Pascoal L. Davidovich .. 1
23—Lafayette Bittencourt .. 1

O SUBSTITUTO DE ULLOA

O jóquei Osvaldo Ullôa foi suspenso por duas corridas e, assim, não poderá atuar nas reuniões de sabado e domingo.

Deste modo, a sorte deu uma inegavel chance ao bridão Ramon Pacheco, que irá substituir o seu colega e patricio na direção dos pupilos do Stud L. P Machado.

Ramon Pacheco, que acaba de mostrar o seu virtuosismo no dorso de Hainan, ao levantar o G. P. "15 de Novembro", deverá dirigir nas proximas reuniões os animais Golden Boy, Hirondelle, Humaitá e Imburi.

PARA O TURFE BANDEIRANTE

Os srs. Gilberto e Alfredo de Almeida Rego acabam de vender o seu pupilo Gigo a um turfman paulistano.

O filho de Morrinhos e Xirtrica já foi embarcado para São Paulo, em cujo turfe continuará a sua campanha.

PARA S. PAULO

Além de Arabesca, Flor do Campo e Cabotino, todos pupilos do Stud Carmen, foram tambem embarcados para São Paulo os animais Lacrau, Gigo, Lidia, Mistral e Energina.

Todos eles vão atuar em Cidade-Jardim.

VAI CORRER EM S. PAULO

Com destino á capital bandeirante foi embarcada a egua Picadia.

A pupila do Stud Jaime Santos, que ainda não conseguiu ganhar na Gavea, vai tentar a sorte em Cidade-Jardim.

OS TRABALHOS DE ONTEM

Anotamos, na manhã de ontem, os trabalhos, na pista de areia do Hipodromo Brasileiro, dos seguintes animais:

LOVER (J. Vidal) — 1.400 metros em 91".

GUALANETE (V. Cunha) — 1.200 metros em 80".

CONCURSO (M. Tavares) — 600 metros em 40" (suave).

ENÉAS (A. Barbosa) — 1.000 metros em 65".

GANGES (L. Coelho) e CARAVANA (lad), em parelha, 600 metros em 36" 2/5, vencendo Ganges facilmente.

ENSUENO DERROTADO

BOWIE, Maryland, 26 (U.P.) — O cavalo brasileiro Ensueno entrou em terceiro lugar na prova de 1.700 metros disputada hoje á tarde, no hipodromo local.

Ensueno era o favorito, mas depois de puxar o "train" durante quase todo o percurso, cansou-se e passou pelo disco no terceiro posto.

A prova foi levantada por Pilaster, entrando em segundo lugar Dirl.

Ensueno pagou 2 dolares e 20 centavos.

PRESENÇA DUVIDOSA

E' duvidosa a presença nas proximas reuniões, nas provas em que foram alistados, dos seguintes animais: Bombeiro, Hanibal, Majestade, Diolan e Fleugma.

GRANDE PREMIO ENCERRAMENTO

Encerra-se amanhã, sexta-feira, dia 28, o prazo de entrega dos pedidos de inscrição para o Grande Premio Encerramento em 1.600 metros e 100 mil cruzeiros de premios, a realizar-se no dia 28 do proximo mês de dezembro.

CLASSICO "JOCKEY CLUB ARGENTINO"

São as seguintes as montarias provaveis do Classico "Jockey Club Argentino":

Quilos
EREBUS, J. Vidal, .. 59
VENCIMIENTO, R. Freitas 58
MULTIPLE, V. Andrade .. 62
CAXAMBU, D. Ferreira .. 58
JUNDIAHY, E. Castillo .. 55

O LIDER DAS ESTATISTICAS

O jóquei Domingos Ferreira estava com uma vitoria na frente do bridão Osvaldo Ullôa, nas estatisticas, antes das duas ultimas reuniões.

Sabado e domingo ultimos, o bridão patricio obteve três vitorias e o ginete andino nenhuma, fugindo assim quatro "corpos" do seu rival.

Osvaldo Ullôa não podera montar nas duas proximas reuniões, porque foi suspenso, por duas corridas.

Assim, o profissional brasileiro terá ensejo de se destacar ainda do seu competidor.

Para sabado e domingo, Domingos Ferreira tem contratadas as seguintes montarias: Carinho, Jaez, Desconfiado, Reunido, Lombardia, Highland, Giria, Caxambu, Farra, Trimonte e Nacarodo.

PROGRAMA DE DOMINGO

COTAÇÕES
1º PAREO — 1.600 METROS — CR$ 30.000,00 — AS 13.30 HORAS:
Ks. Cts.
1—1 Carinhosa .. 55 35
2—2 Jaina .. 55 40
3—3 Ubatana .. 55 40
(4 Cherie .. 55 60
4 |
(5 Lombardia .. 55 85

2º PAREO — 1.600 METROS — CR$ 25.000,00 — A'S 14 HORAS:
Ks. Cts.
(1 Highland .. 54 50
1 |
(2 Mainaquar .. 50 70
(3 Gavião da Gavea .. 60 50
2 |
(4 Majestade .. 50 70
(5 Blue Star .. 60 35
3 |
(6 Diolan .. 56 60
(7 Riachão .. 56 80
4 |
(" Don Raul .. 56 30

3o PAREO — 1.600 METROS — CR$ 25.000,00 — A'S 14 30 HORAS:
Ks. Cts.
(1 Expoente .. 54 40
1 |
(2 Exigente .. 54 50
(3 Pucho .. 54 35
2 |
(4 Diamant .. 52 50
(5 Heleno .. 58 50
3 |6 Sirigy .. 52 70
(7 Foguete .. 52 50
(8 Sagres .. 52 60
4 |
(9 Tango .. 52 80
(10 Fla Flu .. 58 25

4o PAREO — 1.600 METROS — CR$ 32.000,00 — A'S 15. HORAS:
Ks. Cts.
(1 Garrida .. 52 35
1 |" Moritz .. 54 35
(2 Eolo .. 52 50
(3 Tamandaré .. 58 25
2 |4 Seafire .. 52 60
(5 Sunrey .. 52 70
(6 Informador .. 54 40
3 |7 Thelina .. 56 50
(8 Colombina .. 52 60
(9 Destemor .. 54 40
(10 Guadalupe .. 54 60
4 |
(" Giria .. 56 60
(" Arranchador .. 54 60

5o PAREO — CLASSICO "JOCKEY CLUB ARGENTINO" — 2.400 METROS — CR$ 80.000,00 — A'S 15.30 HORAS:
Ks. Cts.
1—1 Erebus .. 59 20
2—2 Vencimiento .. 58 60
3—3 Multiple .. 62 18
(4 Caxambu' .. 56 80
4 |
(5 Jundiahy .. 55 50

6º PAREO — 1.400 METROS — CR$ 22.000,00 — A'S 16.05 HORAS:
Ks. Cts.
(1 Helicon .. 56 40
1 |2 Urvio .. 56 50
(3 Fluxo .. 56 70
(4 Jiga .. 54 50
2 |5 Lux .. 58 35
(6 Camacho .. 56 60
(7 Katurrita .. 54 60
3 |8 Catita .. 54 60
(9 Betar .. 56 80
(10 Shangri_La .. 54 40
4 |11 Blindado .. 56 60
(12 Farra .. 54 60

7º PAREO — 1.400 METROS — CR$ 30.000,00 — A'S 16.40 HORAS (BETTING):
Ks. Cts.
(1 Gavota .. 55 35
1 |2 Fonetica .. 55 60
(3 Brasilêa .. 55 60
(4 Explosiva .. 55 40
2 |5 Denbili .. 55 40
(6 Dorotéa .. 55 60
(7 Ilmenita .. 55 85
(8 Jarina .. 55 60
3 |
(9 Itaquatiá .. 55 50
(10 Chereta .. 55 70
(11 Cantiga .. 55 40
(12 Teimosa .. 55 70
4 |
(13 Lidice .. 55 50
(14 Liberia .. 55 70

8º PAREO — 1.600 METROS — Cr$ 30.000,00 — A'S 17.15 HORAS (BETTING):
Ks. Cts.
(1 Grão Vizir .. 55 50
1 |2 Imburi .. 55 40
(3 Caoré .. 55 60
(4 Lorca .. 55 25
2 |5 Cabalista .. 55 60
(6 King Cole .. 55 60
(7 Bruno .. 55 60
3 |8 Trimonte .. 55 50
(9 Urco .. 55 60
(10 Regente .. 55 60
(11 Canteloso .. 55 60
4 |
(12 Ival .. 55 50
(" Abdin .. 55 50

9º PAREO — 1.600 METROS — CR$ 25.000,00 — A'S 17.50 HORAS ("BETTING"):
Ks. Cts.
(1 Defiant .. 55 40
(2 Chip .. 50 50
(3 Shanghai Kid .. 50 60
2 |
(4 El Don .. 52 60
(5 Marrocos .. 58 50
3 |6 Miralumo .. 50 50
(7 Bordoneo .. 60 60
(8 Nacarado .. 58 35
4 |9 Dona Chiquita .. 50 50
(10 Dante .. 60 80

DOS ESTADOS

TABELADOS OS ARTIGOS DE NATAL EM SÃO PAULO

DO CEARA' — Seguirá para o Rio, no dia 6 de dezembro, um contingente de 74 rapazes da Escola Preparatoria de Cadetes, para ingressar na Escola Militar de Resende.

— A Associação Cearense de Imprensa iniciou uma campanha para a construção da séde propria, que terá o nome de "Pala_

DA BAHIA — A Santa Casa de Misericordia da Bahia, uma das mais antigas e mais tradicionais instituições deste Estado, solicitou á Assembléia Legislativa um auxilio mais substancioso, a fim de que possa continuar a atender ás suas finalidades.

— Estão alarmados os lavradores de cacau, com a noticia de que o governo ordenou a suspensão da exportação de cacau, de tipo inferior. A cota de cacau superior não alcança a 70 por cento da colheita total.

DE MINAS — Tiveram inicio, ontem, prolongando-se até amanhã, as comemorações promovidas em homenagem á memoria dos que lutaram contra a revolução comunista de 35, perdendo a vida na luta.

DE S. PAULO — A Comissão Municipal de Preços tabelou os artigos de Natal, porém, os jornais comentam que no tabelamento ha falhas, que facilitarão a majoração.

— A Secretaria do Trabalho pediu auxilio á Secretaria de Segurança Publica no combate ao mercado negro do cimento.

— O governo do Estado sancionou a lei aprovada pela Assembléia Legislativa, majorando poar2 p ;a Legislativa, majorando para 2 por cento, o imposto de vendas e consignações.

— Viajará para o Rio o Cardial d. Carlos Carmelo, que viajará pelo trem "Cruzeiro do Sul".

— Não se realizou, ontem, a anunciada conferencia do poeta português Antonio Boto, sobre Garcia Lorca, uma vez que o conferencista, á ultima hora, resolveu cobrar as entradas, ao preço de 75 cruzeiros.

O povo não se confirmou, tendo o poeta, que obtivera o Teatro Municipal isento de taxas e impostos atacado as nossas autoridades, no que foi repelido pelo diretor do Departamento Municipal de Cultura.

O sr. Antonio Boto havia pedido á Prefeitura 20.000 cruzeiros por quatro conferencias, petição que ainda não foi despachada.

DO RIO GRANDE DO SUL — Foram apreendidos pela policia, em varias casas comerciais, 4.000 quilos de bacalhau deteriorado, que estava sendo vendido.

OTICA MODERNA
LONGE PERTO LONGE PERTO
ARTHUR JACINTO RODRIGUES
Matriz: Rua 7 de Setembro, 47
Filial: Rua México, 98-C
RIO DE JANEIRO

DISPOSTO A APELAR PARA A JUSTIÇA O APRENDIZ NELSON MOTA — ESTARIA MANCO O GRANDE FAVORITO DO PRIMEIRO PAREO DE SABADO

A corrida de sabado foi iniciada com um fracasso desconsertante do grande favorito Tariabé, parelheiro que era apontado pela quase unanimidade da cronica como "barbada".

Após a carreira em questão, o Sr. Germano Boettcher manifestou seu descontentamento pela direção dada ao pupilo de D Sarah. Criticou severamente a atuação de Nelson Mota, que, a seu ver, não havia feito empenho de vitoria correndo o Tariabé displicentemente e, procurando em varios locais do percurso — 1.400 metros — deixar que os adversarios ganhassem terreno. Na entrada da reta, levou Tariabé na caixa d'água e só com esse handicap poderia ter perdido a corrida.

"NÃO MONTA MAIS PARA O STUD"

A primeira deliberação do sr. Germano Boettcher foi a de proibir que Nelson Mota voltasse a subir no lombo dos defensores da farda branca, cruz e boné azul.

— Não monta mais para o Stud — disse logo aos mais intimos, em meio aos assobios com que o publico recebia o Mota de volta á pesagem.

A DEFESA DO PILOTO

Ontem, nas rodas do turf carioca, espalhava-se com insistencia a noticia de que o aprendiz Nelson Mota estava disposto a apelar até para a Justiça. Se preciso fosse, a fim de se defender das acusações do Sr. Boettcher. Para tanto, basela-numa possivel manqueira do Tariabé, ainda não constatada, entretanto.

QUÉDA DOS CABELOS
Calvicie precoce
Juventude Alexandre
BELEZA VIGOR DOS CABELOS
JUVENTUDE ALEXANDRE
INSUPERÁVEL
Há cinqüenta anos

FORO MILITAR

CRIME DE MORTE E CONDENAÇÃO A 21 ANOS DE PRISÃO

O Conselho Permanente de Justiça da 3.ª Auditoria da 1.ª Região Militar condenou ontem á pena de 21 anos de prisão o soldado Hermelindo Pereira, do 1.º Batalhão de Saude, por haver agredido a faca o seu companheiro Oreste Leite de Assunção, causando-lhe a morte, ocorrida momentos após. Os trabalhos juridicos estiveram a cargo do juiz Lima Torres e a acusação foi feita pelo promotor Paulo Whitaker. O advogado Renato Dardeau, que funcionou na defesa, apelou imediatamente para o Superior Tribunal Militar.

PROCESSO ENVIADO AOS PERITOS

O processo a que responde o ten. cel. Oscar Mascarenhas foi remetido, ontem, pelo auditor Lima Torres, aos peritos nomeados tenentes-coroneis Cirilo de Aquino e Afonso Rodrigues Filho, para exame das irregularidades apontadas na administração do acusado no Asilo de Invalidos da Patria.

REU CHAMADO PARA SUMARIO

Está sendo chamado a comparecer á 2.ª Auditoria Regional, no dia 2 de dezembro, ás 13 horas, para prosseguimento do processo a que está respondendo o réu José Dias da Silva.

DEVIARAM CRIMINOSAMENTE PEÇAS DE AUTOMOVEIS

Está marcado para o proximo dia 9 de dezembro, ás 13 horas, o inicio do sumario de culpa de Inacio Gomes Ferreira, Silvestre Galo, Djalma Fournier, Carlos Alves Setubal, Moacir da Silva, Trindade, Geraldo Silva e Hugo de Oliveira, soldados e civis Joaquim Marques dos Santos, Osvaldo Siote, Anibal Carmos Costa e Francisco Galo e João Basilo, acusados de haverem desviado peças de automoveis do Deposito Central de Material de Moto-Mecanização, avaliadas em Cr$ 3.800,00. Esses réus foram denunciados pelo promotor Amador Cisneiros.

NO RIO O AUDITOR DO RECIFE

Chegou a esta Capital, apresentando-se, ontem, ao ministro presidente do Superior Tribunal Militar, o juiz dr. Valdemar Torres da Costa, auditor de guerra da 7.ª R. M., com sede no Recife, que veio em gozo de ferias regulamentares e tratar de importantes assuntos de interesse daquele juiz.

"HABEAS_CORPUS" JULGADOS PELO S. T. M.

O Superior Tribunal Militar, na sessão de ontem, negou os pedidos de "Habeas-Corpus" de João Joaquim Betega, José de Ribamar Souza, Gonçalo Rocha de Souza, Francisco Iramina, Francisco Mesquita Sobrinho; não tomou conhecimento do pedido de Carlos Caetano do Rosário e Jau Martins; julgou prejudicado os pedidos de Aladir Nogueira e Léo Godoi Otero; concedeu os pedidos de João Antonio de Lima, Antonio Pereira Lamego, Vital de Castro Neto, José Pereira Ribeiro, Manuel Ferreira da Silva e mais 15 pacientes; e negou ainda o pedido de Tomás Alves Mariano.

ILHA DA MADEIRA
A experiencia de nossas proprias Fabricas na Ilha da Madeira, através dos anos, criaram uma apresentação de produtos selecionados com suas vendas diretas.
Jogos de Mesa — Cama — Blusas e Lenços
BORDADOS DA MADEIRA LTDA.
AV. RIO BRANCO N.º 120 — LOJA 11 — TEL 42-8884
(GALERIA DOS EMPREGADOS NO COMERCIO)

ALFAIATARIA TRIANGULO 170
SALVE!...
25.º aniversário da popular e conhecida
Alfaiataria Triangulo
Vide "Correio da Manhã" de 27-11-22
Em regozijo de tão gloriosa data, o proprietario desta conhecida casa vem por meio deste agradecer a todos os seus fregueses e amigos que contribuiram para o progresso da mesma; e avisa que durante este mês fará uma real bonificação nos preços de roupas Feitas e sob medida assim como na venda em cortes de casemiras, sarjas, gabardines, tropicais, rayons, linhos, etc., etc.
TRIANGULO É TRIANGULO!...
WALDEMAR A. VASCONCELOS
170 — RUA 7 DE SETEMBRO — 170 — RIO

EXPULSOS CIDADÃOS SOVIETICOS

(Conclusão da 1a pagina)

conhecimento das ordens de deportação, emitiu um comunicado em que, embora não protesto diretamente, diz que o governo francês aprovou a posição dos cidadãos sovieticos residentes na França, inclusive dez mil russos brancos, aos quais foi devolvida a cidadania quando declararam sua adesão ao comunismo.

Acrescenta que os vinte russos que serão expulsos eram dirigentes da coletividade russa e que tinham como "unico proposito apressar a repatriação de seus membros". O governo, por sua vez, alega que os disturbios ocorridos na pouco em Marselha e as agressões contra elementos degaullistas foram praticados por instigação dos comunistas. E' possivel igualmente que as "desordens" referidas acima sejam uma referencia ás greves incentivadas pelos comunistas. Mais de um milhão e duzentos mil trabalhadores se acham em greve, porém, ao que parece, a Federação dos Operarios Ferroviarios, dominada pelos comunistas, do mesmo modo que a Federação Geral do Trabalho, não conseguiu paralisar as estradas de ferro do país com sua ordem emitida ontem de greve geral.

Se os operarios ferroviarios aderissem ao movimento em sua totalidade, acrescentar-se-iam 480 mil ao total dos que já abandonaram o trabalho em outras industrias ou serviços publicos nacionais.

Os russos a serem deportados foram informados de que deverão abandonar o país o mais cedo possivel, porém acredita-se que lhes serão concedidas algumas horas para arranjar seus assuntos particulares. Acredita-se que serão conduzidos até o limite da zona de ocupação russa na Alemanha, provavelmente por via aerea.

EXORTAÇÃO E ADVERTENCIA DE SCHUMAN

PARIS, 26 (U. P.) — O primeiro ministro Schuman dirigiu-se através do radio aos grevistas de toda a França, exortando-os a que regressem ao trabalho amanhã e advertindo-os de que o governo utilizará todos os meios de que dispõe para manter a ordem e punir os agitadores politicos.

Schuman anunciou num breve discurso, difundido ás 20,22 horas de hoje, hora de Paris, que haverá aumentos de salarios e outras concessões quanto ao alto custo da vida, como medida transitoria, para todos os trabalhadores franceses e prometeu que o governo apresentará, tão pronto seja terminado, um amplo programa permanente de aumento de salarios.

O primeiro ministro falou imediatamente depois de haver apresentado a resenha de tais planos a delegação da Confederação Geral do Trabalho, dominada pelos comunistas.

Enquanto Schuman falava, parecia iminente o surgimento definitivo de uma contenda entre o governo de coalizão e o movimento operario dirigido pelos comunistas, que colocou o país em estado de caos economico. Schuman declarou o seguinte:

"O governo a que presido foi inaugurado num grave momento de nossa vida nacional. Os conflitos operarios se estão ampliando. Os setores principais de nossa economia nacional sofrem e avulta a ameaça ao abastecimento alimenticio das grandes cidades.

O governo não desestima de maneira alguma as sérias dificuldades sofridas pelos trabalhadores deste país.

Sabe que muitas reclamações estão justificadas. Porém, o profundo drama que vivemos é devido ao fato de que, com demasiada frequencia, vem sendo utilizada esta situação para fins politicos e que esta pobreza é explorada por certas pessoas com propositos que nada têm a ver com a sorte dos trabalhadores".

O primeiro ministro anunciou a adoção das seguintes medidas, com carater temporario, as quais foram aprovadas pelo gabinete em sua reunião de [illegible] manhã:

1º) — Concessão de um aumento imediato de 1.500 francos por mês para todos os trabalhadores assalariados da França, em vista do alto custo da vida.

2º) — Concessão, pelas mesmas razões, de um aumento de 1.125 francos mensais a todos os empregados do governo, aumento que ascenderá até 1.500 francos mensais, para os funcionarios publicos em Paris.

3º) — Aumento uniforme de 75 francos por mês em todas as pensões.

Schuman declarou que estes aumentos têm carater retroativo a 24 de novembro corrente, porém advertiu que os trabalhadores não serão pagos pelos dias em que estiveram em greve.

Excepcionais Cultos

(Conclusão da 1a pagina)

capital, irradiado o ato religioso das 10 horas, no Largo da Carioca, a ser oficiado pelo cardeal-arcebispo d. Jaime Câmara, com a presença do presidente da Republica, ministros de Estado, as mais altas patentes das forças armadas de terra, ar e mar.

PARTICIPAÇÃO DA TROPA

Segundo programa oficial organizado pela Secretaria Geral do Ministério da Guerra, por determinação do chefe do Exército, serão realizadas hoje, missas campais ás 7 horas, na Vila Militar, mandada rezar pelo general Odilio Denys, comandante da guarnição local, que será assistida por toda a tropa ali aquartelada e, ás 10 horas, no Largo da Carioca.

No cemiterio de São João Batista, ás 7,45 horas, serão colocadas salvas de palmas de flores sobre o tumulo das vitimas daqueles acontecimentos. Ás 8 horas chegará ao local o presidente da Republica, com honras militares, por uma Cia. de Fuzileiros Navais e uma guarda composta de cadetes do Exercito, Marinha e Aeronautica.

DISCURSARÃO ALTAS PATENTES

A solenidade será iniciada com o toque de alvorada pela banda de clarins do Regimento de Cavalaria de Guardas. A seguir, será feita a chamada nominal dos mortos, por um conjunto de 30 praças do Exercito, Marinha e Aeronautica. Salvas serão dadas por uma bateria do 3.º Grupo de Obuses, de São Cristovão.

Em nome das forças armadas usarão da palavra, na ocasião, pela Marinha o almirante Raul de Santiago Dantas, pela Aeronautica o brigadeiro Carlos Pfaltzgraff Brasil, e pelo Exército, o general Floriano de Lima Brainer. A seguir, será tocado o Hino Nacional, encerrando-se a solenidade.

NO SUPERIOR TRIBUNAL MILITAR

Tambem no Superior Tribunal Militar serão homenageados os mortos do levante. Na sessão de ontem, propôs o seu presidente, general Silva Jr. e foi aprovado que o Tribunal se associasse ás homenagens aos oficiais e praças sacrificados no cumprimento do dever, aqui e em Recife e Natal.

Outras expressivas homenagens serão prestadas á memoria dos bravos mortos em São Paulo, Curitiba e outras regiões do país.

PARTICIPAÇÃO DOS TRABALHADORES

Os presidentes das entidades sindicais estiveram reunidos com o ministro Morvan Dias de Figueiredo, tendo tratado de assuntos do interesse de suas classes. Deliberaram participar das comemorações de hoje.

Ás 8 horas, representações trabalhistas do Distrito Federal [illegible] comparecerão [illegible] ao cemiterio de S. João Batista [illegible] no Largo da Carioca.

[illegible] da Carioca.

Depois [illegible] delegações sindicais acompanhadas do ministro do Trabalho [illegible] cemiterio de [illegible] visitar o tumulo do trabalhador Juvenal Alves Fernandes, uma das vitimas da revolução de 1935.

FECHARÁ O COMERCIO

Atendendo ao apelo do titular da pasta do Trabalho, o sr. João Daudt de Oliveira, presidente da Confederação Nacional do Comercio, solicitou aos estabelecimentos comerciais do centro da cidade que cerrassem as portas como manifestação anti comunistas das 9,00 ás 14 horas, a fim de permitir o comparecimento de todos os comerciarios ás solenidades.

Tambem aos industriais o sr. Euvaldo Lodi, presidente da Confederação Nacional das Industrias, dirigiu identico apelo para que os trabalhadores possam assistir á missa campal do Largo da Carioca.

Não Haverá Intervenção Em Alagoas

(Conclusão da 1a pagina)

tado de Alagoas, em missão de que o encarregara o ministro da Justiça, cumprida com pleno êxito.

VOTO DO RELATOR

O relator, ministro Lafayette de Andrade, proferiu o seu voto, que foi acompanhado por todos os demais componentes do S. T.F.. O voto do relator conclui nos seguintes termos:

"Ao propor o arquivamento da representação, quero deixar assinalado especialmente o patriotismo e a compreensão das autoridades envolvidas no caso que, solucionando-o da forma como o fizeram, respeitaram os postulados da Carta Magna dispensando ao S.T.F. o uso das atribuições que lhe confere o artigo 9.º, paragrafo 1.º, inciso 2.º da nossa Lei Maxima, atribuições que ele exercerá sempre quando for oportuno, sem quaisquer vacilações."

Continua Agamemnon

(Conclusão da 1a pagina)

vem acontecendo em Paris, sob inspiração direta de Moscou".

OUTROS "CONSTITUCIONALISTAS"

Além do sr. Amazonas, também prestaram "eruditos esclarecimentos constitucionais" á Comissão, os "publicistas" do PCB srs. Gregorio Bezerra e Rollo Fernandes, defendendo cada um deles na tribuna da [illegible] deu o sr. Agamemnon Magalhães.

Impunha-se a Encampação da "Inglesa"

(Conclusão da 1a pagina)

— Pode v. excia. informar dos reflexos aproximados que a abertura da via Anchieta determinou no movimento de passageiros e carga da São Paulo Railway e quais as consequencias da abertura da segunda via dessa estrada e ainda da construção de um oleoduto entre Santos e São Paulo, para a qual está sendo aberta concorrencia publica?

O sr. Clovis Pestana respondeu indicando as cifras relativas ao exercicio de 1946, pelas quais se verificava ligeiro acrescimo do trafego relativamente ao ano de 1945 e demonstrando a enorme percentagem de transporte pela S.P.R., ao passo que a estrada de rodagem transportara apenas pouco mais de 10% e a Sorocabana, outro tanto.

Observado pelo deputado Herbert Levy de que somente nos ultimos dias de abril de 1947 e que se verificara a abertura da faixa pavimentada da via Anchieta, respondeu o ministro que, desde esse mês, a estrada perdera somente cerca de 50% do trafego. Quanto ao oleoduto, seria explorado pela propria União e representava cerca de 20 a 25% sobre o trafego total que seria desviado da estrada de ferro, mas cujos lucros caberiam sempre ao governo. Perguntou o deputado Herbert Levy se a construção do oleoduto dependia da posse da S.P.R., ou se não era exato que poderia ser feito ao longo da estrada de rodagem ou ao longo da adutora da Light, a fim de evitar as despesas de desapropriação da faixa de terras ás quais fizera referencia o ministro. O ministro declarou que o oleoduto independia da posse da S.P.R., mas esta facilitaria a sua construção.

4ª pergunta: Pode v. excia. informar as condições economicas atuais da estrada: há saldo que permita remunerar o capital empatado e em que percentagem, há apenas equilibrio entre receita e despesa ou há "deficit" e de quanto?

O ministro salientou de inicio, que houvesse ou não saldo, este não era o aspecto essencial. O fundamental é que o governo não podia permitir que se deteriorassem as condições de exploração da estrada nas mãos da S. P. R., atendendo a importancia da zona que ela servia, zona essa fundamental para a economia brasileira. No primeiro semestre da administração oficial a despesa fôra superior em 6.000.000 cruzeiros á receita, mas isso ocorreu em virtude de aquisições patrimoniais, como a de locomotivas, por exemplo e de 60.000 contos de carvão que servem para o ano todo.

Estava certo, porisso, que o exercicio atual haveria de fechar-se com saldo. Salientou o ministro, entretanto, que a encampação era uma medida imprescindivel e inadiavel, e que havia uma enorme necessidade de trafego, em constante crescimento avaliado em cerca de 25% até 1955, para o que se deveria aparelhar convenientemente a estrada. Aprovava, portanto, o ato do governo e julgava mesmo que seria um crime se não se efetivasse a encampação.

Interrogado sôbre as medidas de defesa tomadas pelo diretor da Estrada para enfrentar á concorrencia da rodovia, confirmou que tais medidas eram legitimas, embora definissem, efetivamente, uma situação de inferioridade da S. P. R. na concorrencia economica que lhe faziam caminhões de grande tonelagem.

O sr. Herbert Levy disse, então, que a exposição do ministro tornara claro que a solução economica definitiva da ligação ferroviaria entre Santos e São Paulo era o traçado de simples aderencia que independia da aquisição da S. P. R., mas que, como declarara o ministro, demandariam 2 a 3 anos para a sua construção, o que na sua opinião o governo não poderia esperar, sob pena de uma catastrofe para o problema dos transportes na zona.

Indagou, então, o deputado paulista:

— Não acha v. excia. que tendo esperado 90 anos com a S. P. R., poderiamos esperar mais 2 ou 3 para chegar á solução definitiva, certa, economica, independente da aquisição da S. P. R., pela construção do traçado de simples aderencia? E, diante do fato que v. excia. concede, de que a Estrada é obrigada, já agora, a tomar medidas unilaterais para enfrentar á concorrencia do trafego rodoviario, que lhe rouba movimento de que necessita para sua sobrevivencia, o que prova que a Estrada não pode enfrentar economicamente essa concorrencia, não parece claro que o problema não era assim tão premente e que já há folga na capacidade de transportes, que poderá aumentar com a entrada em serviço de novos caminhões pesados que a via Anchieta possibilita?

A essa pergunta respondeu o ministro da Viação que a perspectiva de encampação ou de construção de outra estrada concorrente poderia determinar um relaxamento nos serviços da S. P. R., durante os 2 ou 3 anos da construção, de graves consequencias.

Poderia determinar como poderia não determinar, aparteou o sr. Levy. A experiencia do que sucedeu com a Viação Ferrea Riograndense mostra que isso poderia acontecer de novo — retrucou o ministro. E concluiu: V. excia. há de concordar, portanto, que o argumento central de v. excia. a favor da encampação se funda na eventualidade de se verificar a hipotese que v. excia. levanta. Funda-se, pois, numa hipotese."

A isso respondeu afirmativamente o ministro Clovis Pestana, encerrando-se essa primeira parte do questionario.

AS PERGUNTAS DO SR. BALEEIRO

Coube então ao sr. Aliomar Baleeiro encaminhar ao ministro o seu questionario. Eis as perguntas por ele feitas:

1 — E' verdade o prognostico sombrio do sr. Herbert Levy acerca da S. P. Railway, isto é, o de que essa ferrovia tende a ficar irremediavelmente deficitaria:

a) por ser obsoleta;

b) por ter perdido o privilegio da zona e já sofrer a competição da Sorocabana em linha de simples aderencia?

c) pela proxima instalação do oleoduto já projetado;

d) pela concorrencia dos caminhões na rodovia Anchieta?

Respondeu o ministro que não era certo o prognostico, mas, de qualquer maneira se impunha a medida do governo, para o qual o aspecto financeiro da questão — a venda da Estrada de Ferro — não era fundamental, pois, antes, preocupavam as autoridades as conveniencias de ordem geral, isto é, o interesse publico. A S P R como empresa particular, não fazia inversões senão no interesse do lucro, sem levar em conta o interesse da coletividade.

2) — No caso de resposta afirmativa á 1.ª pergunta inicial, como se justifica o ato do governo, encampando por preço superior ao que resultaria da cotação das ações da SPR, no mercado de Londres, a rede desta ferrovia fadada ao declinio e á morte economica?

2-A — Que será necessario fazer e em quanto importaria a despesa para que, com certeza, ou maximo de probabilidade, a rede Santos-Jundiaí se modernize e volte a dar resultado economico de exploração? Por que tais medidas provavelmente atingiriam esse objetivo?

O ministro sugeriu uma série de medidas: eletrificação de trechos, exploração do oleoduto pela propria Estrada de Ferro Santos-Jundiaí, variantes de traçados etc.. Não estavam prontos os calculos de quanto custariam essas realizações.

3 — Qual foi o criterio adotado para avaliação da linha Santos-Jundiaí:

a) o valor atual para as coisas da mesma natureza?

b) o custo historico de investimento menos a depreciação ou desgaste?

c) Qualquer dos dois criterios, mas considerado o capital em função do rendimento obtido e sua tendencia a crescer ou decrescer?

3-A — Em qualquer hipotese, teve o Governo o cuidado de mandar proceder a estudo da contabilidade da empresa para verificar seus lucros auferidos pela mesma, acima de justa remuneração do capital, lhe permitiriam amortizar capital efetivamente aplicado?

Disse o ministro que o Governo estava adstrito á formula da concessão em 1856 e, além disso, em 1907 a S. P. R. conseguiu liberar-se da fiscalização contabil com a sua renuncia á clausula de garantia de juros.

— Mas a partir da Constituição de 1934 — replicou o sr. Baleeiro — essa fiscalização tinha que ser uma medida trivial de administração.

E passou á 4.ª pergunta:

4 — Acha o ministro da Viação boa politica paralisar o governo quantia igual ao custo consideravel da encampação da S. P. R., ou comprometer nela a capacidade de crédito do governo, quando o programa de restauração e ampliação da rêde ferroviaria nacional exigem pelo menos, 8 bilhões de cruzeiros?

— Se o pagamento fôr feito em cambiais congeladas em Londres não haverá inconveniente — foi a resposta do sr. Clovis Pestana.

E veio a 5.ª pergunta:

5 — Por que razão o governo não deu incremento e levou a termo as negociações do ex-ministro, sr. Macedo Soares da Silva, quando de sua viagem aos Estados Unidos, no sentido de ali obter financiamento para restauração da rêde ferroviaria e mais utensilhagem nacional a cargo do Ministerio da Viação?

— Essa materia está a cargo do Ministerio da Fazenda, retrucou o sr. Clovis Pestana.

— Poderia o ministro revelar, ainda, qual o ritmo da construção ferroviaria — quantos quilometros por ano — em 1946 e 1947, e se esse ritmo vem sendo mais ou menos energico do que no periodo 1937 a 1945?

— De modo geral — foi a resposta — inclusive restaurações, retificações de traçado, etc., o ritmo atual está sendo mais energico.

7 — Em resumo, qual a melhor solução para o declinio economico e demais problemas da S.P.R. segundo a opinião dos diferentes departamentos subordinados ao ministro e segundo a opinião pessoal do proprio ministro?

O sr. Clovis Pestana limitou-se a enumerar uma série de trabalhos a que já havia feito referencia na 1.ª pergunta.

Encerrou-se assim o interrogatorio, sendo a presença do ministro agradecida pelos presentes, á frente deles o sr. Horacio Lafer.

Numa de suas proximas reuniões a Comissão prosseguirá no exame da materia.

MARSHALL, BEVIN E BIDAULT

(Conclusão da 1a Pag.)

bre a aplicação das decisões das Conferencias de Moscou e Potsdam sobre a desmilitarização da Alemanha.

6.º — Anteprojeto do Tratado de 40 anos, sugerido pelo sr. Byrnes quando secretario de Estado dos Estados Unidos, para garantir o desarmamento e a desmilitarização da Alemanha.

Durante a sessão de hoje, que se prolongou pelo espaço de duas horas, Bevin voltou a apresentar a proposta britanica sobre a forma pela qual a Alemanha deve ser tratada no futuro. Essa é a mesma proposta que o ministro do Exterior britanico submeteu á consideração do Conselho de Chanceleres dos quatro grandes em Moscou, na primavera passada.

Portanto, em duas horas de deliberações os chanceleres conseguiram quebrar o "impasse" sobre as normas de processo que os seus delegados não conseguiram resolver em varias semanas de conferencias.

Antes de iniciar-se a conferencia de hoje, o Conselho recebeu uma petição da Belgica, Holanda e Luxemburgo para que a região do Ruhr seja internacionalizada e que se aprove um tratado que se mantenha a Alemanha desarmada durante 40 anos. A sessão de hoje foi presidida por Molotov, o qual foi o primeiro a chegar á sala das deliberações. Estiveram presentes outros dois delegados, Herve Alphand, da França, e Januschkin, novo embaixador soviético nos Estados Unidos.

Molotov iniciou a sessão fazendo uma longa declaração na qual acusou os Estados Unidos e outras nações do ocidente da Europa de pretenderem considerar o assunto da Alemanha com o criterio imperialista e para impedir o estabelecimento de um tratado de paz com a Alemanha.

O ministro do Exterior soviético pediu que pusesse fim, o mais breve possivel, ao papel administrativo dos quatro grandes na Alemanha e propôs a criação imediata de um governo democratico para toda a Alemanha. O representante soviético disse que o criterio imperialista, do ponto de vista economico, estava destinado a debilitar a Alemanha, uma vez que os paises ocidentais receiam a concorrencia alemã nos mercados mundiais. "O oeste" — acrescentou — "procura estabelecer posições especiais para êle mesmo e criar "Estados Escravos". Prosseguiu dizendo que "isto conduzirá a dois tipos de paises: os que são escravos e os que são amos. Isto conduzirá a um conflito, o qual por sua vez, acarretará a terceira guerra mundial".

Marshall respondeu censurando-o e acusando-o de formular acusações que eram "invencionices de propaganda". O secretario de Estado dos Estados Unidos disse que o seu país deseja ardentemente sejam estabelecidas as bases da paz e que a delegação dos Estados Unidos queria, o quanto antes, fosse concertado um tratado de paz com a Alemanha, salientando que jamais pensou em arquivar tal assunto.

Referindo-se ás acusações de Molotov, Marshall disse que "ponhamo-nos a trabalhar e abandonemos estas coisas. Tratemos de chegar a um acordo para o bem do mundo inteiro. Necessitamos de promover a tranquilidade ao invés de rancores e malentendidos".

Marshall terminou aceitando a ordem de debate dos assuntos proposta pela Russia no que diz respeito aos problemas alemães, porém com a condição de que, quando houver desacordo, o Conselho de Chanceleres passe a considerar outro assunto. Acrescentou Marshall que tambem está disposto a considerar as normas de processo para o debate do Tratado de Paz com a Alemanha, embora pensasse que isso era o mesmo que pôr a cabeça na frente dos bois. Disse que era preferivel isto do que continuar o atual "impasse".

Os chanceleres Bevin e Bidault, da Grã-Bretanha e da França, respectivamente, apoiaram as acusações de Marshall ás táticas de propaganda de Molotov. Bevin disse que "estamos acostumados a essas táticas. Aparentemente, todos somos belicistas. Parece que só há um santo, e este é a União Sovietica. Os demais ficam muito por baixo".

Ao mesmo tempo, Bevin refutou as acusações de imperialismo feitas por Molotov aos paises ocidentais.

O ministro do Exterior britanico apresentou, então, sua proposta consistente em garantir ao povo alemão, como pre-requisito para a democratização da Alemanha, os seguintes direitos: liberdade de palavra, de imprensa, de radio, de reunião, de movimento e comunicação religiosa e estar a salvo de detenção arbitraria.

EXPLODIU O BARCO CARREGADO DE CARBURETO E OLEO

Chapas de Aço Atiradas á Mais de 300 Metros — Um Tripulante e 3 Trabalhadores Feridos — Destruido Parcialmente o Armazem 17

Violentas explosões abalaram ontem as zonas circunvizinhas do Cais do Porto. Num raio de mais de tres mil metros os estampidos foram escutados. Instantes depois, sabia-se que as mesmas tinham se verificado a bordo do navio "Alexander", propriedade da Companhia de Cabotagem Brasil-Holanda.

Em consequencia delas, saíram feridos: um trabalhador da Administração do Porto do Rio de Janeiro e dois empregados da estiva e um tripulante do navio.

CARBURETO E OLEO

O navio Alexander, que está afretado ao sr. Mauricio Grinewich e tem por agente nesta capital a firma "Empresa de Transportes Alvaro Silva", com escritorios á rua de São Bento n. 6, atracou em nosso porto no dia 20, procedente de Porto Alegre, com uma carga de carbureto e oleo.

Aqui deveria receber trilhos, feitos na Empresa Siderurgica Nacional, destinados á Viação Ferrea Rio Grande do Sul.

EX-BARCA DE INVASÃO

O "Alexander" é uma antiga barca de invasão, daquelas usadas pelos americanos e ingleses na ultima guerra.

Atualmente foi convertido em navio de carga.

A sua capacidade é de 1.100 toneladas e em seu bojo já se encontrava a seguinte carga: 100 tonels de carbureto e 51 de oleo Diesel. O resto da carga seria completado com 1895 trilhos.

Comanda o barco o sr. Plinio Trota e é imediato o sr. Benedito Ribeiro Alves.

A tripulação da embarcação sinistrada é de 20 homens.

AS EXPLOSÕES

Informou-nos o sr. Eduardo Fernandes da Costa, cabo foguista do "Alexander", que sofreu contusão na região lombar, que eram cerca das 10.35 horas, quando se ouviu a primeira explosão.

Segundos depois ocorria a outra. Dois ternos de estivadores trabalhavam á bordo do navio, e na fachada do cais e no interior do armazem 17 se encontravam homens do A. P. R. J. Tão violentas foram as explosões que parte da cobertura do armazem ruiu e duas chapas de aço que antigamente efobasavam canhões, voaram mais de 300 metros a uma altura de 20 e penetraram pelo teto do armazem.

Uma delas foi atingir, na cabeça, o trabalhador do cais Basilio Fabiano que na ocasião, lingava madeira compensada no interior do armazem.

BOMBEIROS E POLICIA

Diversos socorros do Posto Central de Bombeiros correram para o local do incendio, assim como aqueles do Posto de São Cristovão e Maritimo.

No local tambem estiveram os srs. Bandeira de Melo, inspetor da Policia Portuaria, sr. Marinho dos Reis, delegado do 13º D. P. e comissario Acia.

AMEAÇA IR PELOS ARES

Como sempre comandando o serviço de proteção, compareceu o tenente Franklin, que comprovando o perigo de ameaça de uma nova explosão, tomou providencias para a evacuação do cais e retirada do barco para o largo.

Quanto ás causas do sinistro ainda nada de concreto foi apurado.

Presume-se, entretanto, que tenha sido motivado pela combustão espontanea de um tonel de carbureto, talvez mal vedado, onde penetrasse agua.

O Casamento da Princeza Elizabeth

A EMBAIXADA BRITANICA COMUNICA: — "A Princesa Elizabeth e Duque de Edimburgo receberam do Brasil inumeros telegramas e felicitações, por motivo de seu casamento. Desejam Suas Altezas Reais salientar que, esses cumprimentos muito concorreram para sua felicidade pessoal. Sentiram-se profundamente sensibilizados, não só pelo elevado numero de pessoas de quem partiram tais manifestações, como pelo afeto que suas mensagens refletem. Impossibilitados de responder pessoalmente a todas essas cartas e telegramas, desejam Suas Altezas.

Reais nesta oportunidade, manifestar a todos, os seus sentimentos de verdadeiro apreço e sincero reconhecimento.

Publicações Recebidas

Recebemos o agradecemos as seguintes publicações: Boletim do Bureau de Informações Polonesas, Boletim da Associação Comercial do Rio de Janeiro, Boletim do Bureau de Imprensa Sueco Internacional.

LIVROS NOVOS

LIVROS INFANTIS — MELHORAMENTOS — São Paulo — Continuando a sua util e interessante divulgação de obras para crianças, a Companhia Melhoramentos, de São Paulo, lançou mais os seguintes livros: "O Talismã de Vidro" de Ofelia e Narbal Fontes, desenhos de J. G. Villin; "As Habitações e sua Historia", de Maud e Miska Petersham, tradução de Mario Donato; "Espertezas do Jabuti", de Mario Donato, ilustrações de J. G. Villin; "As Aventuras de Pinoquio", de C. Collodi, tradução de Raul de Polillo, ilustrações de Fernando Dias da Silva, "Zé Narigudo" como nº 13 de uma serie de historietas.

Todas essas publicações estão sendo bem aceitas pela garotada brasileira, constituindo um otimo presente de Natal para ela, que se instrue e diverte. Outros livros virão ainda este ano, segundo anuncia a Companhia Melhoramentos.

Dr. W. Muller dos Reis
OUVIDOS — NARIZ E GARGANTA
Ouvidor 183 - 4.º andar - Sala mente das 18 ás 19 horas

É Provavel a Posse do Sr. Otacilio Negrão de Lima na Prefeitura no Cinquentenario da Cidade

(Conclusão da 1a pagina)

claro e colocou a questão em seus devidos termos.

RESULTADOS DA APURAÇÃO OFICIAL DO PLEITO

B. HORIZONTE, 26 (Asapress) — A apuração oficial do pleito em Belo Horizonte ofereceu o seguinte resultado: Para prefeito: Otacilio Negrão de Lima — 12.147; Antonio Vasconcelos — 8.374; para vice-prefeito: Bento Gonçalves — 10.695, Valter Ataíde — 4.130; Jonas Barcelos — 5.692.

Resultado da votação por legendas: PR — 4.605; UDN — 2.137; PTN — 2.385; PSD — 1.776; PTB — 1.514; PDC — 1.344.

O PR já elegeu um vereador, tendo-se por base o quociente eleitoral de 2.500 votos.

OS VEREADORES MAIS VOTADOS NO PLEITO MINEIRO

B. HORIZONTE, 26 (Asapress) — Os vereadores mais votados até agora são os seguintes: Amintas de [illegible], Alvaro Celso Trindade, Orlando Bonfim Jr., padre Cir Assunção, Newton Veloso e Olavo Leite Bastos, mais conhecido por "Kafunga", goleiro do Atlético Mineiro.

O PSD VENCEU AS ELEIÇÕES EM JATAI

FLORIANOPOLIS, 26 (Asapress) — O PSD venceu as eleições para prefeito e vereadores em Jataí, terra natal do presidente da Comissão Executiva da UDN, sr. Irineu Bornhausen.

A Equitativa é a única que proporciona sorteios trimestrais em dinheiro aos seus segurados

Diario Carioca

A Equitativa dos Estados Unidos do Brasil opera em tôdas as modalidades de seguros de vida há cinquenta anos

ANO XX — RIO DE JANEIRO, QUINTA-FEIRA, 27 DE NOVEMBRO DE 1947 — N.º 5.958

EMPREGADOS TODOS OS RECURSOS NO COMBATE À MALÁRIA NO ESTADO DO RIO

CRISE NA COOPERATIVA DE CONSUMO DE JACAREPAGUÁ

Convocada Uma Assembléia Geral Pelo Serviço de Economia Rural — Esclarecimentos Prestados Pelo Ex-Présidente da Instituição

Tendo o Serviço de Economia Rural convocado uma assembléia geral da Cooperativa de Consumo e Avicultura Doméstica de Jacarepaguá, o ex-presidente dessa instituição, sr. Ribeiro de Almeida Filho prestou a este jornal alguns esclarecimentos, historiando os motivos da agitação que reina no seio da Cooperativa.

Disse-nos o sr. Ribeiro de Almeida Filho:

— A nossa Cooperativa fundada como cooperativa avicula, prosperou rapidamente. Fui seu presidente durante três anos, sem remuneração alguma, dedicando-me inteiramente ao seu progresso, com sacrificio de meus interesses e minha saúde. Em pouco tempo tinhamos já adquirido chocadeiras para mil ovos e máquinas de fazer têla. Fui sempre apoiado pelos socios de mais prestigio na instituição.

Sempre progredindo, organizamos em junho do ano passado uma seção de generos alimenticios para abastecer os cooperados.

OVELHA MA'

— Por essa ocasião elegemos um novo secretario. Pode-se dizer que essa eleição foi a causa primordial de tudo o que está acontecendo. O eleito, era a negação completa do espirito cooperativista, indispondo-se com quase todos os cooperados. E, o que é pior, é que prevalecendo-se do cargo, contraiu em agosto de 1946, um débito para com a Cooperativa que foi se acumulando até atingir a soma de Cr$ 3.827,00. Em 15 de janeiro fomos obrigados a suspender-lhe o crédito, tendo por essa ocasião sido declarado vago o seu cargo, por abandono.

EXPLORAÇÃO

— Essa situação foi aproveitada pelos descontentes, iniciando-se forte campanha contra a Diretoria, que o ex-secretario alimentava pedindo aos outros cooperados que não pagassem as suas contas pois êle assim procedera por não ser boa a situação da cooperativa. Esse débito só foi liquidado em 10 de maio de 1946, quase um ano depois.

Essa situação agravou-se ao ponto que fomos obrigados a excluir um cooperado cuja maneira de proceder na sua atitude contra a diretoria, vinha escandalizando os demais cooperados.

ENGANO NAS CONTAS

— Em 19 de maio reunimos uma Assembleia geral em uma tentativa de conciliação e congraçamento. Nessa Assembleia foi anistiado o cooperado que havia sido excluido. Mas logo se viu que apesar de todos os esforços da Diretoria, essa tentativa fora em vão.

Terminado o balanço de 1946 de cujo atraso não cabia culpa a diretoria, e que fora comunicado em tempo ao SER, verificou-se um prejuizo que não poderia ser real. Havia engano, o que era admissivel devido a não ser muito eficiente a nossa escrituração, pela falta de tempo de uns, e de pratica de outros. Esse inconveniente segundo recomendação que nos fizera o SER estava sendo remediado com a admissão de um contador efetivo.

COMISSÃO SUSPEITA

— Não estivesse marcada a Assembleia, ter-se-ia procedido a uma verificação do balanço e encontrado os enganos posteriormente verificados. Não sendo isso possivel a diretoria pediu a Assembleia a nomeação de uma comissão para esse fim.

Nessa Comissão encaixaram-se dois inimigos pessoais meus. Um deles o cooperado que foi excluido da Cooperativa. Não obstante ser essa animosidade publica e notoria, aceitamos porque tendo a consciencia tranquila nada temia.

CAMPANHA DE DIFAMAÇÃO

— Mal começara a comissão os seus trabalhos iniciaram os dois uma campanha de difamação contra mim. Visavam preparar o espirito dos cooperados para o golpe que tramavam. Tudo o que fez a Comissão foi orientado unicamente com esse fim.

Mas o que é clamoroso, é que a Diretoria não teve conhecimento do Relatorio da Comissão, que lhe foi ocultado sob pretexto de que o mesmo devia ser apresentado na Assembleia; e, por mais estranho que pareça esse cerceamento da defesa, o presidente da Comissão depois de tê-lo lido na Assembléia do dia 24 de setembro, guardou-o em seu poder.

FRAUDE E TUMULTO

— E mais incrivel é que, para tumultuar a Assembléia e tirar disso partido, terminava o Relatorio com uma truncada e falsa citação de lei, ludibriando e burlando os cooperados presentes em sua boa-fé, com incrivel desenvoltura.

O resultado era fatal: tumultos, balburdias, a Diretoria sem poder se defender porque não tinha conhecimento do que era acusada.

Na Assembléia do dia 2 farei completa defesa de minha administração. Provarei a má fé com que agiu a Comissão que até ao proprio SER iludibriou.

CONTINUAM AS DIFAMAÇÕES

— A vista da resolução tomada com base na falsa citação da Lei, abandonei a mesa que presidia os trabalhos. Com uma mesa "ad hoc" foi procedida a destituição da diretoria fora das normas legais e estatutarias.

Como prova da balburdia que reinava basta ver que a Assembléia que acabava de destituir-me aprovou um projeto, concedendo-me um prazo de 60 dias para regularizar e organizar a escrita da cooperativa de 1946 a 1947.

A vista disso estava decidido a dar tudo por encerrado para não sacrificar a Cooperativa, quando no dia 29 de setembro publicou o jornal "A Vanguarda" uma entrevista com o sr. Ernesto Rohe, presidente da referida Junta Governativa, na qual com grande escandalo e visiveis intuitos de difamação eram feitas caluniosas acusações.

Compreendi então que a Junta, mancomunada com os meus inimigos que já haviam conseguido desvirtuar a missão da Comissão, pretendia para me atingir uma urgente inspeção, a diretoria resolveu as resoluções da assembléia.

Apelei então para o SER, pedindo de regularizar a situação da Cooperativa, convocando uma Assembléia Geral.

A CONVOCAÇÃO

— Examinando o assunto, resolveu aquele orgão fiscalizador convocar imediatamente uma Assembléia para eleição da nova Diretoria, depois de ter a que estava em exercicio, renunciado ao proprio SER.

Essa solução foi aceita pela Diretoria e pelo sr. Ernesto Rohe em nome da Junta. Em consequencia baixou o diretor do SER uma portaria, designando o dr. Geraldo Morethson para convocar e presidir essa Assembléia.

NOVO CASO

— Estavam sendo feitas as tais convocações, quando o sr. Ernesto Rohe impugnou o acordo, alegando que os outros membros da Junta não concordavam com a solução dada. Dai por diante, a Junta se opôs a qualquer solução conciliatoria. E' que sabiam ser o acontecido fruto de uma maioria ocasional, pois tem a Cooperativa 260 socios; presentes na Assembléia eram 47, desses pelo menos 21, conforme documento junto ao processo apoiavam a diretoria.

Não me cabe pois culpa na demora da solução ao assunto, mas sim a intransigencia da Junta que queria impedir a realização da Assembléia. Mas é que aos seus membros, não interessava como nunca interessou a Cooperativa. São meros instrumentos de vinganças contra mim.

A CONVOCAÇÃO PELO S. E. R.

— Não conseguindo realizar a Assembléia por acordo entre as duas partes resolve o Serviço de Economia Rural convocá-la de acordo com o unico recurso legal que tinha para intervir no assunto o decreto 6.980, que regula as intervenções nas Cooperativas. Não quer dizer, portanto, o que poderia parecer pelos termos do edital de convocação, que o SER apurou as irregularidades apontadas no relatorio da Comissão mas que tomando conhecimento do mesmo, deixa a sua verificação dentro das normas democraticas e cooperativistas adotadas pelo atual diretor do Serviço de Economia Rural, aos proprios cooperados.

ANEMIA - CLOROSE
DEBILIDADE GERAL
CONVALESCENÇA
HEMOGLOBINA
GRANADO

NÃO FALTARÁ ÁGUA

O "DEFICIT" ATUAL É DEVIDO À SECA — EM 1948 "TUDO AZUL"

Atendendo a uma solicitação do prefeito Meudes de Morais, o diretor do Departamento de Aguas e Esgotos apresentou-lhe um relatorio sobre os serviços do referido departamento.

Neste relatorio está esclarecido que não há motivos para sustos, referente a uma possivel falta de agua, com a aproximação do verão.

Em seguida, afirma que a repartição lutará com algumas dificuldades na proxima sêca, porém que, com boa vontade, tais impasses serão removidos. Referiu-se ao material destinado ás obras do morro do Juramento, afirmando que o mesmo já foi retirado da Alfandega, de maneira que, dentro de pouco tempo, teremos um reforço de 80 milhões de litros de agua, por dia.

O relatorio refere-se, tambem, ás dificuldades de material e de pessoal com que luta o Departamento, deficiencias que serão supridas pela atual administração. Quanto ao pessoal, lembra a supressão da classe dos tarefeiros, em consequencia da passagem dos serviços do Ministério da Educação para a Prefeitura, frisando que havia turmas até de 800 trabalhadores tarefeiros.

Justifica, ainda, o relatorio que a crise de agua, no momento não é outra coisa senão um "deficit" anual do principio de seca nas regiões dos pequenos mananciais que fornecem agua ao Distrito Federal. Por fim, acentua que as dificuldades existentes desaparecerão em novembro de 1948, com a construção da 3.ª adutora de Ribeirão das Lages. Esta obra permitirá á Prefeitura fornecer agua normalmente ao Rio de Janeiro, por 15 anos.

EXEMPLOS DA CAMPANHA NO MUNICÍPIO DE MAGÉ

D.D.T. e Cloroquina, as Armas Principais — Armadilhas Contra os Anofelinos — Papel das Gaiolas de Shanonn — Declarações do Sr. Mario Pinotti

Falando aos jornalistas sôbre o desenvolvimento da campanha de provenção contra a malaria no Estado do Rio, que é talvez a maior experiencia até agora realizada de saneamento em zonas infestadas e de consideravel densidade demografica, o diretor do Serviço Nacional, de Malaria, sr. Mario Pinotti, prestou as seguintes declarações:

— O municipio de Magé, situado em plena baixada da Guanabara, em área de malaria endemica, tem, atualmente, toda sua superficie compreendida no 3º Distrito administrativo do Setor do Estado do Rio, do Serviço Nacional de Malaria. Região das mais assoladas do Estado, os trabalhos anti-malaricos no municipio passaram a responsabilidade do S. N. M. em 1941. Foram, desde então, progressivamente incentivadas as obras de hidrografia sanitaria, bem como os metodos classicos de profilaxia, baseados no controle anti-malarico e na assistencia medicamentosa ás populações doentes. Já em dezembro de 1946, o Serviço mantinha a conserva permanente de uma rede hidrografica total de 168.580 metros lineares, assim distribuidos: valas e valões permanentes (revestidos de calhas de concreto), 25.711; valas e valões temporarios, 84.698; cursos dagua limpos e mantidos sob controle, 57.045; drenos subterraneos, 1.126; total 168.580.

As demais atividades do Serviço podem ser apreciadas pelos totais abaixo, que representam o volume dos trabalhos de campo e laboratorio nos ultimos 3 anos: lugares pesquisados, 1.011.022; lugares com focos de anofelinos, 29.668; focos destruidos (por petróleo) .... 19.967; idem (por verde Paris), 9.701; gastos de larvicidas: petróleo (litros), 25.830; verde Paris (quilos) 4.601.700; preparações de sangue examinadas, 17.803; preparações positivas .. 10.690; pessoas medicadas, ... 10.209; medicamentos gastos (comprimidos) 260.423.

A LUTA CONTRA O ANOFELINO

— Em 1947, tendo em vista os brilhantes resultados obtidos com o "D. D. T. inseticida", no contrôle intradomiciliario da transmissão da Malaria, e com o advento da Cloroquina, que se mostrou o especifico de escolha para as campanhas de larga envergadura, — modificou-se a orientação geral dos trabalhos, tendo o S.N.M. transportado a luta contra o anofelino transmissor para o interior dos domicilios, ao tempo em que estabelecia esquemas de tratamento capazes de promover a cura clinica dos doentes com uma dose unica de Cloroquina, o que importava — ao lado da enorme economia resultante do desmonte da onerosa e pouca eficiente maquina de medicação nos moldes classicos — na possibilidade de organização de um plano de assistencia de penetração jamais conseguida, para todo territorio nacional.

A atual campanha de "dedetização" das areas malarigenas do Estado do Rio de Janeiro, prevê o total de 5.400 predios a serem trabalhados no municipio de Magé, correspondendo a superficie interna dos mesmos a, aproximadamente, 1.620.000 metros quadrados. Em acôrdo com o plano geral delineado, os trabalhos de "dedetização" foram precedidos de inquéritos epidemiologicos, a fim de bem situar as condições atuais da malária no municipio, com a determinação das espécies vetoras locais, — inquéritos esses que de futuro, servirão como base da apreciação dos resultados obtidos.

DEDETIZAÇÃO A DOMICILIO

— Três espécies de comprovada eficiencia — A. (N) tarsimaculatos, A. (N) darlingi e a A. (N) albitarsis, são incriminadas como responsaveis pela permanencia das condições de endemicidade local, citadas na ordem de sua importancia, na area em apreço. Foram realizados 7 inquéritos, nas localidades de Guapimirim, Guim de Pacabaiba, Magé, Piedade, Santo Aleixo, Surui e Vila Inhomirim, cujos indices esplénicos variaram entre 11,22 e 82,86%, havendo o parasitêmico, oscilado entre 0,64 e 20,95%. As "dedetizações" iniciadas em 11 do corrente, cobriram 1.506 predios até o dia 21 passado, ou seja, 28% do total de domicilios previstos. A assistencia medicamentosa foi estendida a todo municipio, tendo sido instaladas 25 Unidades distribuidoras de "Aralen".

GAIOLAS DE "SHANONN" EM AÇÃO

— No que toca a fiscalização dos trabalhos de "dedetização", métodos quimicos e biológicos ofereceram a medida da perfeição do serviço executado. Vale, agora, ressaltar a necessidade da aferição de possiveis variações de densidade anofélica extra-domiciliaria ou densidade de campo, a oferecer observações do maior interesse, tambem a servir ao controle das medidas anti-anofélicas adotadas. Com tal finalidade precipua, estão sendo localizadas, em diferentes pontos da área trabalhada, armadilhas gaiolas de Shanonn que na região em causa, tem por fim, principalmente, colher as seguintes indicações: verificar se a aplicação intradomiciliar do D.D.T. é capaz de reduzir a densidade do A. tarsimaculatos (aquasalis). Para esse fim foram escolhidas tres pequenas localidades, próximas entre si, e cujo vetor principal é o A. tarsimaculatos. Em cada uma dessas localidades será instalada uma gaiola de Shanonn, na qual se fará colheita de anofelinos por algum tempo. Depois disso, duas delas (Olaria-Mauá), serão tratadas com D.D.T., ficando a terceira (Ipiranga) sem D.D.T. Capturas sucessivas nas tres localidades, permitirão avaliar se nas localidades tratadas com D.D.T. houve redução de densidade do tarsimaculatos.

ESTUDOS E OBSERVAÇÕES

— Tais gaiolas servirão ainda para o estudo do fato observado na Colônia Inglesa de Trindade com relação ao A. aquasalis, os quais abandonam as casas ou abrigos onde estão durante a noite, atraidos pelos primeiros raios de luz da madrugada. Para isso, serão feitas contagens do numero de anofelinos existentes nos dois compartimentos da gaiola, isto é, no compartimento escuro — onde se encontra o animal — e no compartimento claro, telado, para onde passarão os mosquitos atraidos pela luz, a diferentes horas, desde a noite até ao raiar do dia.

CONTROLE E DURABILIDADE DO EFEITO RESIDUAL DE D.D.T.

Desde que a gaiola de Shanonn, tendo um animal como isca, pode atrair grande numero de anofelinos, será a mesma utilizada para a verificação do tempo de duração da ação total contra os anofelinos, de uma aplicação de D.D.T. Para tal serão colocadas gaiolas de Shanonn nos arredores da cidade de Magé, cujo compartimento telado será tratado com D.D.T. na mesma dosagem empregada nas casas. A colheita sucessiva e continuada dos anofelinos nessas gaiolas, permitirá controlar-se a durabilidade do efeito residual do inseticida, pois os mosquitos mortos serão apanhados no chão, coberto de tábua para facilitar a colheita. Uma gaiola colocada nas proximidades e não tratada com D.D.T. servirá de testemunha.

CONCLUI O SR. MARIO PINOTTI SUAS DECLARAÇÕES

— O andamento inteiramente satisfatório dos trabalhos do Serviço Nacional de Malária em Magé, ensejam, mais uma vez, apresente o povo fluminense suas expressões de reconhecimento ao ministro Clemente Mariani, ao Governador Macedo Soares e ao Secretário de Educação e Saude do Estado, Vasco de Freitas Barcelos aos quais, mercê de sua perfeita e patriótica visão dos problemas nacionais, deve o Estado do Rio a iniciativa do atual empreendimento, do mais alto alcance economico e humanitário.

O CRIME

GUARDAS PARA AS RUAS

TIMBAUBA

Um guarda-civil, ao passar pelo trecho compreendido entre as ruas Julio do Carmo e do Gasometro, no Mangue, foi atacado, a pedradas, por duas mulheres que se achavam em companhia de um soldado da Policia Militar, tendo sido roubado na quantia de mil e quatrocentos cruzeiros, correspondentes ao seu ordenado que tinha momentos antes recebido na repartição. A vitima foi tambem despojada de todos os documentos e objetos que tinha em seu poder.

Testemunhas do fato apontaram á policia local uma das mulheres, aliás pessimo elemento que vive em liberdade, transformando aquela zona em local perigoso para transito de pedestres, a certa hora da noite. Este fato serve de testemunho para a insegurança em que nos achamos, mesmo com a ação dos "comandos policiais" que, inegavelmente, vem prestando um grande serviço á população.

Mas, já o dissemos por varias vezes, não basta prender os maus elementos, colhê-los nas malhas das investigações que se realizam até alta madrugada, detê-los por encontrá-los sem documentos habeis, processá-los por vadiagem, mantê-los em custodia durante varios dias. Isto não é bastante. Fazem-se mister providencias mais energicas que impeçam o assalto, que garantam o cidadão, que evitem a pratica de atos contrarios aos interesses da coletividade. Uma destas providencias é o policiamento.

A presença de um guarda ou de um soldado em uma rua ou em outro qualquer logradouro tem verdadeira ação catalitica. Vendo-o rondando a rua, espiando as casas acompanhando as pessoas suspeitas, chamando á fala os portadores de embrulhos, revistando quem se achar em situação duvidosa, examinando as casas sujeitas a seu controle, o ladrão não terá oportunidade de agir e o assaltante não se sente com coragem bastante para limpar os bolsos de quem se recolhe ao lar confiado nas garantias policiais.

E o que acontecia com a velha guarda noturna. O apito do guarda, ouvido de quinze em quinze minutos e respondido pelo companheiro que ficava mais perto, e assim sucessivamente, era o constante grito de alarma que dava aos moradores, seus assinantes, a certeza de que suas casas estavam devidamente garantidas. O modernismo, a técnica policial, as inovações acabaram com tudo isto. O resultado aí está.

Enquanto não houver, em cada perimetro, um policial; enquanto não existir em cada local um guarda, a situação não se modificará. O general Lima Camara que retire todos os guardas-civis que estão sendo aproveitados em serviços burocraticos, que estão á disposição de politicos e de repartições outras e mande todos policiar as ruas da cidade. Faça-o e em breve a coisa melhorará.

SERÁ CONDENADO À MORTE PELA POLÍCIA SOVIÉTICA

O Jovem Clandestino Conta a Sua Odisséia á Reportagem Maritima do DIARIO CARIOCA

Pelo navio finlandês "Aura" que aportou á Guanabara, viajou um jovem clandestino, que durante a viagem foi descoberto naquela situação, por um oficial da referida unidade mercante.

QUEM E' O CLANDESTINO

E' êle o finlandês Lauri Wilkelm Rellander, de 23 anos de idade e que declarou ser jornalista, na sua patria, do periodico "Finlandia Livre" (Vapaa Suomi).

Lauri se encontra na Policia Maritima aguardando o destino conveniente, que será dado pelas nossas autoridades maritimas.

ODEIA OS RUSSOS E O REGIME

A reportagem do DIARIO CARIOCA, em palestra com o jovem Lauri, teve oportunidade de ouvir a seguinte frase:

"Odeio os russos e o regimem sovietico".

Em seguida passou a relatar a sua historia.

Disse-nos que, recentemente, quando se encontrava em Helsingsford, foi preso pela N.K.V.D. por fazer parte do partido anti-comunista, Social Progressista Democratico, que foi considerado fora da lei pelos agentes russos em virtude da campanha que empreendeu em prol da Democracia.

INUMERAS PRISÕES

Alem dele, foram presos ainda varios componentes daquela organização, inclusive o seu responsavel, Téo Snellmann, que é o ex-embaixador da Finlandia em Estocolmo, e atual proprietario do jornal em que trabalhava.

SE VOLTAR SEREI CONDENADO Á MORTE

Continuando acrescentou que ao fugir de sua patria o fez com a convicção de ser bem recebido por um país democrata e mais feliz ainda por ter chegado ao Brasil, onde espera que as autoridades resolvam satisfatoriamente a sua permanencia, pois em caso contrario será recambiado á Finlandia, e ali por certo, será condenado á morte pelos bolchevistas.

Revisão das Tarifas de Telefones

A C. T. B. ENVIOU UM MEMORIAL AO PREFEITO, PROPONDO A MEDIDA

Segundo apuramos, a empresa que explora o serviço de telefones na cidade vem de enviar ao prefeito Mendes de Morais um memorial, fazendo longa exposição do estado em que se encontra e, ao mesmo tempo, solicitando a revisão das tarifas para aquele serviço.

COMPRAR POR MENOS É HUMANO! MAS, POR MENOS QUE NA insinuante É HUMANAMENTE IMPOSSIVEL